РЕПУБЛИКА БЪЛГАРИЯ
МИНИСТЕРСТВО НА ЗДРАВЕОПАЗВАНЕТО
РЕГИОНАЛНА ЗДРАВНА ИНСПЕКЦИЯ
ГР. БЛАГОЕВГРАД

Благоевград: 2700, ул. "Братя Миладинови" № 2
www.rzibl.org
тел.: 073/888701; факс :073/58-20-50
e-mail: rzibl@rzibl.org

9.5.2022 г.

X д-р Калоян Калоянов

Signed by: Kaloyan Vladimirov Kaloyanov

ПЛАН

2022 г.

I. СТРАТЕГИЧЕСКИ ЦЕЛИ

1. **Организиране и ефективно осъществяване на държавната здравна политика на територията на областта.**
2. **Превръщане на профилактиката в задължителен елемент на всички нива.**
3. **Засилване и повишаване ефективността на държавния здравен контрол.**
4. **Повишаване качеството на медицинското обслужване на населението.**

II.ОСНОВНИ ЗАДАЧИ

1. Провеждане на ефективен здравен контрол по прилагане на законодателството на ЕС и на националното законодателство за обекти с обществено предназначение, за продукти, стоки и дейности със значение за здравето на човека и за фактори на жизнената среда.

2. Извършване на независима, компетентна и прозрачна инспекционна дейност при спазване на утвърдени стандартни оперативни процедури, ръководства или указания.

3. Провеждане на системен, в съответствие със законодателството и препоръките на ЕС мониторинг и оценка на факторите на жизнената среда, с оглед предотвратяване на възможните рискове за здравето на населението.

4. Провеждане на лабораторни изследвания при спазване на продедурите, съгласно получената акредитация по БДС ISO 17 025 или БДС ISO 17 020.

5. Предоставяне на своевременна и достоверна информация на обществеността за резултатите от провеждания държавен здравен контрол.

6. Провеждане на ситематичен контрол върху регистрацията на лечебните заведения.

7. Планиране, организиране, ръководство и контрол на медицинската експертиза.

8. Продължаване на дейностите по приети национални програми и политики за ограничаване на заболяемостта и смъртността от социално значими заболявания, свързани с поведенческите фактори на риска (тютюнопушене, нездравословно хранене, злоупотреба с алкохол, ниска двигателна активност и др.) и факторите на риска в околната среда.

9. Анализиране на регионално ниво на демографските показатели и здравното състояние на населението и търсене на зависимост между тях и факторите на жизнената среда и начина на живот с оглед разработване на регионални профилактични програми.

10. Разширяване на инициативите за промоция на здраве, повишаване на информираността на населението за основните предпоставки за здравословен начин на живот.

12. Провеждане на активен епидемиологичен надзор над заразните заболявания, ефективен контрол на противоепидемичния режим в лечебните заведения и контрол върху качеството и ефективността на дейностите по дезинфекция и стерилизация. Активно участие в съществуващите специализирани информационни мрежи за заразните заболявания в Европейския съюз и СЗО.

13. Осъществяване на ефективна система за опазване на страната от внос на заразни болести, укрепване капацитета на звената за граничен здравен контрол и изпълнение на изискванията, залегнали в Международните здравни правила.

14. Постигане на висок обхват при изпълнение на Имунизационния календар на Република България, засилване на взискателността от страна на РЗИ – Благоевград по отношение на планирането и отчитането на извършените имунизации, реда и начините на тяхното провеждане. Осигуряване на надеждно функциониращa „хладилна верига".

15. Провеждане на системни дейности за подготовката и повишаването на квалификацията на кадрите от РЗИ - Благоевград.

16. Подобряване ефективността на действащите на регионално ниво съвети по определени здравни проблеми.

17. Осъществяване на ефективна координация на РЗИ – Благоевград с другите регионални структури на държавната власт при изпълнение на дейностите по държавния здравен контрол, надзора на заразните болести и по профилактика на болестите и промоция на здраве.

РЕГИОНАЛНИ ПРИОРИТЕТИ

1. Повишаване квалификацията на кадрите в РЗИ – Благоевград, успоредно с изпълнението на задачите, поставени от новата нормативна уредба и функционирането на новите структури.

2. Разработване и провеждане на здравно - промотивни мероприятия и ангажиране на обществеността, НПО, Областните и Общинските ръководства при реализирането им.

3. Повишаване ефективността и качеството на държавния здравен и противоепидемичен контрол.

4. Популяризиране и изпълване с ефективна дейност на КАБКИС.

5. Засилване и целенасочена дейност на Дирекция "ОЗ" с подрастващите и студентите по проблемите на наркоманиите, поради това, че Благоевград е един от градовете в страната с най-голям брой регистрирани наркомани.

6. Засилен мониторинг на населените места по поречието на р. Струма, във връзка с благоприятните климато-географски условия, осигуряващи възможности за разпространение на малария

7. Запазване и повишаване на постигнатите резултати в областта на профилактиката на заразните болести.

8. Успешно реализиране на дейностите по имунизационните програми и постигане на висок имунизационен обхват.

9. Усъвършенстване на лабораторната диагностика и въвеждане на нови лабораторни методики.

III.ОРГАНИЗАЦИОННА СТРУКТУРА НА РЗИ - БЛАГОЕВГРАД

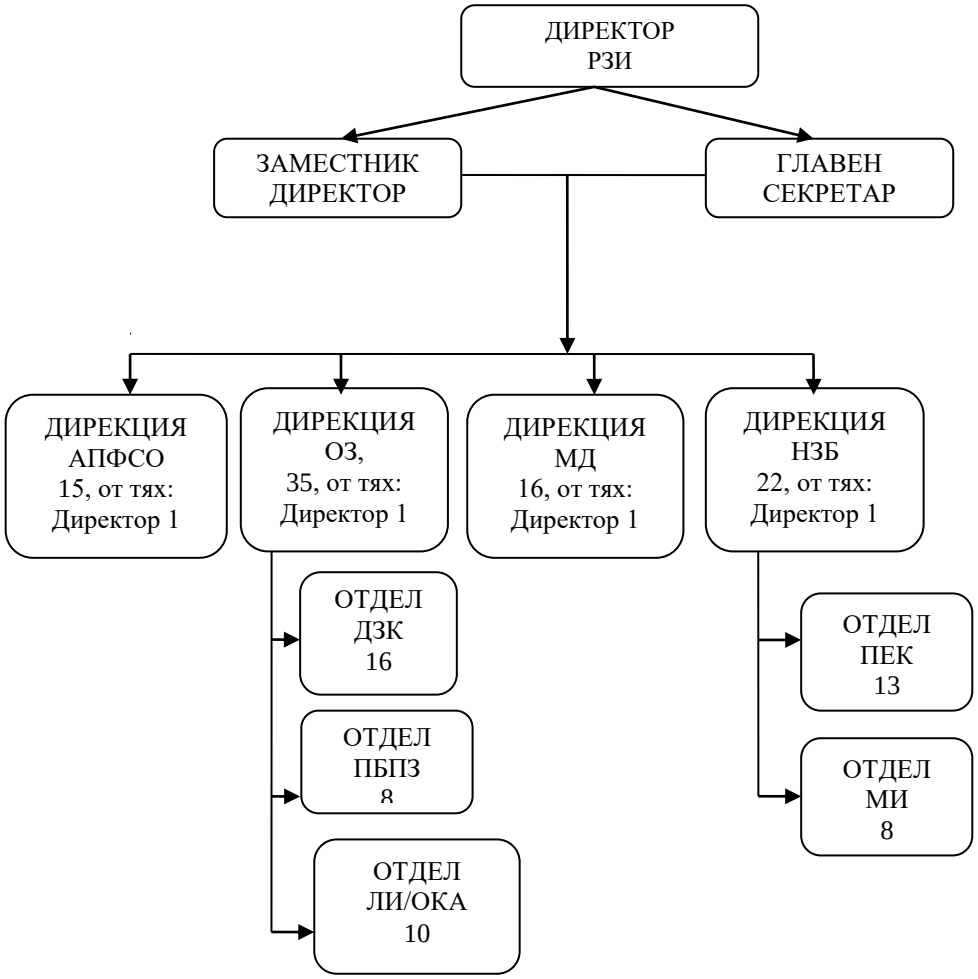

ЛЕГЕНДА:

РЗИ – Регионална здравна инспекция , АПФСО – Административно-правно, финансово и стопанско обслужване, МД – Медицински дейности, ОЗ – Обществено здраве , ПБПЗ – Профилактика на болестите и промоция на здравето, ЛИ – Лабораторни изследвания, НЗБ – Надзор на заразните болести, ПЕК – Противоепидемичен контрол, МИ – Медицински изследвания

СТРУКТУРА

на РЗИ – Благоевград

I.Ръководител - Директор РЗИ	1
II.Заместник - директор	1
III.Главен секретар	1

ОБЩА АДМИНИСТРАЦИЯ

IV.Дирекция “Административно-правно, финансово и стопанско обслужване”	15

СПЕЦИАЛИЗИРАНА АДМИНИСТРАЦИЯ

V.Дирекция “Медицински дейности”	16
VI.Дирекция “Надзор на заразните болести”	22
VI.1.Отдел “Противоепидемичен контрол“	13
VI.2.Отдел “Медицински изследвания“	8
VII.Дирекция “Обществено здраве”	35
VII.1.Отдел “Държавен здравен контрол”	16
VII.2.Отдел „Профилактика на болестите и промоция на здраве”	8
VII.3. Отдел „Лабораторни изследвания“	10
Всичко длъжности в РЗИ – Благоевград	91

ДИРЕКЦИЯ “НАДЗОР НА ЗАРАЗНИТЕ БОЛЕСТИ”

СТРАТЕГИЧЕСКА ЦЕЛ:

Организиране и ефективно осъществяване на държавната здравна политика на територията на Благоевградска област.

Ограничаване на заболеваемостта и смъртността от инфекциозни заболявания чрез усъвършенстване и подобряване на ефективността на епидемиологичния надзор, профилактиката и контрола на заразните и паразитни болести.

Превръщане на профилактиката в задължителен елемент на всички нива през 2022г.Подобряване на здравето на населението и повишаване качеството на живот.

ОСНОВНИ ЗАДАЧИ:

1.Последователна и целенасочена държавна политика за осъществяването на високоефективен надзор на заразните и паразитни болести и ефективна национална имунизационна политика, успоредно с повишаване знанията на медицинските специалисти и информираността на обществото по въпросите на профилактиката на заразните и паразитните болести.

2.Поддържане на висок имунизационен обхват в тясно взаимодействие с всички ведомства, неправителствения сектор, местната власт с акцент върху обхващането на деца в риск и труднодостъпните групи от населението.Засилване на взискателността от страна на РЗИ по отношение на планирането и отчитането на извършените имунизации, реда и начините на тяхното провеждане. Осигуряване на надеждно функциониращa „хладилна верига”.Организиране и участие в провеждането на извънредни имунизационни кампании при епидемични ситуации от ваксинопредотвратими инфекции.

3.Усъвършенстване на системата за опазване на страната от внос на инфекции с висок епидемичен потенциален риск в съответствие с Международните здравни правила и за провеждане на ефективен граничен здравен контрол чрез материално и кадрово обезпечаване на дейностите.

4.Предоставяне на достъпна и надеждна информация за инфекции, свързани с медицинското обслужване до обществото.

5.Продължаващи национални усилия за рационална антибиотична полотика.

6. Ефективен контрол на противоепидемичния режим в лечебните заведения и контрол върху качеството и ефективността на дейностите по дезинфекция и стерилизация.

7.Провеждане на активен епидемиологичен надзор върху разпространението на ХИВ/СПИН, туберкулоза и сексуално предавани инфекции /СПИ/.Активно участие в съществуващите специализирани информационни мрежи за заразните заболявания в Европейски съюз и СЗО.

8. Дейности свързани с изпълнение на задачите, произтичащи от Националната програма за превенция и контрол на туберкулозата в Р.България. Участие в епидемиологичен надзор на туберкулозата и провеждане на активен контрол на химио профилактиката на ТБК .

9.Разширяване на инициативите за промоция на СПИН, туберкулоза и сексуално предавани инфекции на информираността на населението за основните предпоставки за здравословен начин на живот.

10.Ефективен епидемиологичен надзор, профилактика и контрол на ВБИ в лечебните заведения в Благоевградска област.
11.Дейности, свързани с изпълнение на задачите по Националния план на Р.България за готовност за грипна пандемия.
12.Осъществяване на ефективна система за ранно оповестяване, експресна диагностика и организиране на отговор при преднамерено използване на биологични агенти за причиняване на вреда.
13.Увеличаване обхвата и подобряване качеството на лабораторната дейност и лабораторната диагностика.
14.Провеждане на системни дейности за подготовката и повишаването на квалификацията на кадри от РЗИ за прилагане на нормативната уредба.
15.Контрол по спазване разпоредбите на Закона за здравето за ограничаване на тютюнопушенето. Създаване на необходимата организация за наблюдение и контрол по правилното прилагане на изискванията на закона.
16.Осигуряване на ефективна координация на Дирекция "Надзор на заразните болести" с местни и регионални здравни и други структури, национални центрове и МЗ при изпълнение на дейности по профилактика на заразните и паразитни болести и противоепидемичния контрол.
17.Дейности свързани, с изпълнението на задачите по Национална програма за профилактика и контрол на векторно-предавани трансмисивни инфекции при хората в Р.България.
18.Контрол по дейностите свързани с изпълнение на задачите по Националната програма за елиминацията на морбили и вродена рубеола, ограничаване на заболеваемостта от паротит и рубеола.
19.Дейности по ерадикацията на полиомиелит.Активен ежеседмичен епидемиологичен надзор над острите вяли парализи в заведенията за болнична помощ, обслужващи деца до 15 годишна възраст.
20. Дейности, свързани с изпълнение на задачите по Национална програма за първична профилактика на рака на маточната шийка в Р.България.
21.Дейности, свързани с изпълнение на задачите, произтичащи от Националната програма за превенция и контрол на ХИВ и СПИ 2016 – 2020г.
22.Повишаване на капацитета на лабораторната дейност на РЗИ чрез закупуване на допълнително лабораторно оборудване и подържане в изправност на наличната апаратура.
23.Опазване на страната от внос и разпространение на инфекции с висок епидемичен риск чрез създаване и поддържане на механизми за своевременна и адекватна реакция при здравни заплахи от биологичен, химичен и радиационен характер.
24.Осъществяване на контрол върху дейността на физическите и юридическите лица, които извършват дейности по ДДД и провеждане на контрол върху качеството на извършваните ДДД дейности.
25.Извършване на епидемиологични проучвания на болни от заразни и паразитни болести, епидемични звривове и епидемии.Подпомагане и методично ръководене на лечебните заведения при разработването и провеждането на мерки за ограничаване епидемичните взривове и тяхната превенция.
26.Специфични дейности по ограничаване на разпространението на COVID – 19.

Контролирани обекти към 1 януари 2022 г, Дирекция "НЗБ"		
№	Видове обекти	Брой
1	МБАЛ	5
	Рискови отделения	53
	Нерискови отделения	60
	Други	4
2	СБАЛ и СБР	5/25обекта/
	Рискови отделения	5
	Нерискови отделения	16
	Лаборатории	3
	Операционни	1
3	ЦСМП и филиали,център за психично здраве	11
4	Амбулатории за ИППМП	175
5	Амбулатории за ГППМП	11 /41 обекта/
6	Амбулатории за ИПСМП	255
7	Амбулатории за ГПСМП	5 /8 обекта/
8	Амбулатории за ИПП Дентална Помощ	343
9	Амбулатории за ГП Дентална Помощ	26 / 56 обекта/
10	Амбулатории за ИПС Дентална Помощ	1
11	Медицински центрове	39
12	Дентални центрове	0
13	Медико - дентални центрове	3
14	Самостоятелни Медико-диагностични лаборатории	21
15	Самостоятелни Медико-технически лаборатории	31
16	ДМСГ за деца	0
17	Здравни кабинети в детски ясли	5
18	Здравни кабинети в детски градини с яслени групи	16
19	Здр.кабинети в детски градини	38
20	Здравни кабинети в училища	100
21	Заведения за социални услуги за деца	14
22	ДДД фирми	12
23	Хосписи	1

24	Други /Домове за стари хора/	25
25	Огнища	5
26	Кабинет за неконвенционални методи	1
27	Детски заведения	164
	ВСИЧКО ОБЕКТИ:	1507

задачи и мероприятия по тяхното реализиране

Годишна задача/мероприятия	Мярка	Срок за изпълнение					Отговорник
		I тр.	II тр.	III тр.	IV тр.	Общо	
ДЕЙНОСТ НА ОТДЕЛ "ПРОТИВОЕПИДЕМИЧЕН КОНТРОЛ" ДЕЙНОСТ ПО НАДЗОР НАД ЗАРАЗНИТЕ БОЛЕСТИ							
1.1Своевременно епидемиологично проучване на регистрираните заразни и паразитни заболявания и вземане на необходимите мерки.	епид.проучване и наблюдение	ежедневен	ежедневен	ежедневен	ежедневен		Директор ДНЗБ, Нач.отдел "ПЕК", главни и-ри и инспектори
1.2.Изготвяне на ежеседмична справка за епидемиологичната обстановка в областта и свеждането и до знанието на Директор РЗИ, МЗ и публикуването и в уеб страницата на РЗИ - Благоевград.		всеки петък				52	Дир.ДНЗБ, Нач.отдел "ПЕК", дежурен инспектор

1.3.Изготвяне на анализ на заразната и паразитологичната заболеваемост на територията на областта	анализ	до 5-то число на сл.приключ.на трим.	до 5-то число на сл.приключ.на трим. и шестмесечен	до 5-то число на сл.приключ.на трим.и деветмесечие	до 5-то число на сл.приключ.на трим.и година	7 броя	Директор ДНЗБ, Нач.отдел "ПЕК", главни и-ри и инспектори
1.4. Извършване на контрол по своевременното микробиол. исеролог. изследване на болни, съмнитлно болни и контактни на ОЗБ.	Епид.проучване,проверки-ОПЛ, огнища	постоянно	постоянно	постоянно	постоянно		Нач.отдел "ПЕК", главни и-ри и инспектори, старши и младши експерти-микробиолог
1.5. Контрол и оказване на методична помощ при възникване на епидемични взривове.	Епид.проучвания, изследвания,проверка и обработка на огнища,вземане проби	при нужда	при нужда	при нужда	при нужда	при нужда	Директор ДНЗБ, Нач.отдел "ПЕК", Нач. отдел "Мед. изследвания"
1.6 Участие на сътрудници от отдели "ПЕК" и „МИ” в Областната и общинските епизоотични комисии	съгласно Заповед на Област, общини.						Директор "ДНЗБ", Епидемиолози,Нач.отдел”МИ”
1.7.Контрол по спазване на противоепидемичния режим в лечебните заведения за болнична и доболнична помощ.	Извършване на основни проверки, на тем.пров, по епид. показания, микробиолог.заснемания						Директор ДНЗБ, Нач.отдел "ПЕК", главни и-ри и инспектори
	-основни проверки	2	48	228	1229	1507	Директор ДНЗБ, Нач.отдел "ПЕК", главни и-ри и инспектори
	-тематични проверки	201	246	296	396	1139	Директор ДНЗБ, Нач.отдел "ПЕК", главни и-ри и инспектори

Общ брой проверки за 2022г.	1507 обекта	203	294	524	1625	2646	Директор ДНЗБ, Нач.отдел "ПЕК", главни и-ри и инспектори
	-проверки.по епид.показания						Директор ДНЗБ, Нач.отдел "ПЕК", главни и-ри и инспектори
	микробиолог. заснемания / за статус и стерилност/	100	400	400	600	1500	Директор ДНЗБ, Нач.отдел "ПЕК", главни и-ри и инспектори
2. Осигуряване на висок имунизационен обхват съгласно имунизационния календар на страната.							
2.1 Изпълнение на профилактичните имунизации по националния имунизационен календар. Популяризиране сред обществото на препоръчителни имунизации с оглед намаляване на заболяванията от грип, Хепатит Б и други препоръчителни имунизации.	Пресконференциии медийни изяви						
2.2 Изготвяне на трим.анализи на постигнатото имунизационно покритие от ОПЛ, РО, Имунизац.кабинет към РЗИ	анализиране на данните	до 20-то число на сл.месец след приключ.н атрим.	до 20-то число на сл.месец след приключ.н атрим.	до 20-то число на сл.месец след приключ.н атрим.	до 20-то число на сл.месец след приключ.н атрим.	4бр.	Директор ДНЗБ, Нач.отдел "ПЕК", главни и-ри и инспектори

в Благоевградска област.							
2.3 Извършване на проверки и оказване на ОМП на ОПЛ по проблемите на имунопрофилактиката.	проверки						Директор ДНЗБ, Нач.отдел "ПЕК", главни и-ри и инспектори
2.4.Проучване на всяка поствакcинална реакция	епид.проучване и наблюдение	при поява	при поява	при поява	при поява	при поява	Директор ДНЗБ, Нач.отдел "ПЕК", главни и-ри и инспектори
2.5 Поддържане на добра връзка и координация с РЗОК и извършване на съвместни проверки за повишаване имунизационния обхват на подлежащите	проверки,анализиране на данни, санкции;						Директор ДНЗБ, Нач.отдел "ПЕК", главни и-ри и инспектори
2.6.Получаване на своевременна информация за новородените от РО и Неонатология в областта.	Проследяване на избора им на ОПЛ, имунизиране на здравно не осигурените лица в Имун.кабинет на РЗИ, проследяване на избора им чрез списъци от РЗОК.	до 10-то число на следващия месец,	до 10-то число на следващия месец,	до 10-то число на следващия месец,	до 10-то число на следващия месец,	до 10-то число на следващия месец,	Директор ДНЗБ, Нач.отдел "ПЕК"

2.7.Изготвяне на годишен план за необходимите биопродукти за имунизации и реимунизации на подлежащите за 2023 год., съгласно Наредба № 15 на МЗ;	планове от ОПЛ,бр. на подлежащите от ГРАО.			30.08.2022г.			Директор ДНЗБ, Нач.отдел "ПЕК", главни и-ри и инспектори
3.Полиомиелит.Дейности по изкореняването му.							
3.1Поддържане на висок имунизационен обхват на подлежащите възрастови групи	Издирване на деца без ОПЛ, доставяне на необх.кол-ва ваксина.Изготвяне на отчети по тримесечия	постоянно с изготвяне на отчет	постоянно с изготвяне на отчет	постоянно с изготвяне на отчет	постоянно с изготвяне на отчет	4бр.	Директор ДНЗБ, Нач.отдел "ПЕК", инспектори - Надя Гогова,Емилия Пацали,Галина Облакова
3.2.Проучване на всеки случай на полиомиелитно подобно заболяване и синдром на Гилен - Баре.	издирване на имун.статус, наблюд.контактни, посещение на огнище, вземане на фек.проби, среща с ОПЛ	Своевременно	своевременно	своевременно	своевременно		Директор ДНЗБ, Нач.отдел "ПЕК", главни и-ри и инспектори
3.3.Активен ежеседмичен епид.надзор над острите вяли парализи/ОВП/в заведения за болнична помощ обслужващи деца до 15 год. възраст и ежеседмично съобщаване в МЗ и НЦЗПБ на информация за наличие /или 0 случаи/ на ОВП.	Проверки в ИО,ДО,НО в шестте болници и ежеседмично съобщаване.						Директор ДНЗБ, Нач.отдел "ПЕК", главни и-ри и инспектори

3.4 Контрол върху своевременното вземане, съхранение, регистрация на взетите двойни фекални проби и транспортирането им във вирусологичната лаборатория за изследване на ентеровируси .	вписване, етикетиране, своевременно изпращане на проби, спазване на хладилна верига	при нужда	при нужда	при нужда	при нужда	при нужда	Директор ДНЗБ, Нач.отдел "ПЕК", главни и-ри и инспектори
4.Грип и остри респираторни заболявания							
4.1.Актуализиране на плана за борба с грип и ОРЗ в предепид. и епид. обстановка.					15.11.2022г.		Директор ДНЗБ, Нач.отдел "ПЕК", главни и-ри и инспектори
4.2.Проследяване на динамиката на заболеваемост от грип и ОРЗ и регистрираните след преболедуване усложнения и своевременно изпращане на съответната информация в МЗ и НЦЗПБ.	Ежеседмично анализиране на заболели-те и регистрирани-те усложнения по възр.групи, а през сезонния подем - ежедневно.	ежедневно	седмично	седмично	От 01.04.до 31.10. 2022г.- седмично, а от 01.11. до31.03.2023г.- ежедневно		Директор ДНЗБ, Нач.отдел "ПЕК", главни и-ри и инспектори
4.3 Проследяване циркулацията на грипни вируси.	вземане на носогърлени смивове и обявяване на грипна епидемия	при епидемична ситуация и обявяване на грипна епидемия - 10 смива;			при епидемична ситуация и обявяване на грипна епидемия - 10 смива;	при епидемична ситуация и обявяване на грипна епидемия - 20 смива;	Директор ДНЗБ, Нач.отдел "ПЕК", главни и-ри и инспектори

4.4.Да се разшири приложението на противогрипната /сезонна и пандемична/имунизация.	Участие в предавания в местни медии.				радио и ТВ предавания	радио и ТВ предавания	Директор ДНЗБ, Нач.отдел "ПЕК", Нач. отдел "Мед. изследвания"
4.5.Вземане на бързи ефективни мерки за борба с грип и ОРЗ в епид.обстановка.	Съвещание на оперативния медицински щаб и със заповед привеждане в действие план за борба с грип и ОРЗ	при нужда			при нужда	при нужда	Директор ДНЗБ, Нач.отдел "ПЕК", главни и-ри и инспектори
4.6 Оказване на методична помощ чрез издаване на указания за здравната мрежа и изготвяне на здравно - просветни материали за населението в областта, съгласно писма на МЗ по проблема "свински грип".	при нужда						Директор ДНЗБ, Нач.отдел "ПЕК", главен инспектор
5.Профилактика и контрол на кърлежовопреносимите трансмисивни инфекции.							
5.1 Осъществяване на тясно взаимодействие с Областната Дирекция по безопасност на храните. .	за съвместни действия	20.03.2022г.					Директор Д”НЗБ”
	провеждане на работни срещи						Директор ДНЗБ,Нач.отдел"ПЕК",биолог

5.2.Организиране на надзор над видовия състав и териториалното разпространение на кърлежовите популации и съобразяване на дезакаризационните мерки с актуалните данни.	Наблюдение, събиране и определяне видовия състав на кърлежите -в градски паркове						Директор ДНЗБ, Нач.отдел "ПЕК", Нач.отдел „МИ”,биолог
5.3.Ангажиране на общински администрации и средства за масова информация в дейности по профилактиката и контрола на най- разпространените кърлежово преносими инфекции.	Оказване на ОМП, изготвяне на указания за обработка на тревни площи.	Предписания на общински ръководства /14бр./ до 30.02.22год.					биолог
5.4.Изготвяне на анализи за заболеваемостта и предприемане на конкретни мерки за ограничаване разпространението на трансмисивни инфекции в областта.	Изготвяне на анализ,контрол за качеството на извършените дезинсекции на тревните площи.						Директор ДНЗБ, Нач.отдел "ПЕК", старши инспектор - биолог
6.Поддържане на ефективен епидемиологичен надзор, профилактика и контрол на СПИН, туберкулоза и сексуално предавани инфекции /СПИ/.							Директор ДНЗБ, Нач.отдел "ПЕК"
- Своевременно регистриране, съобщаване и отчет на заболелите от туберкулоза и СПИ. - Дейност на лечебните заведения за	ежедневно						Директор ДНЗБ, Нач.отдел "ПЕК"

диагностика и лечение на туберкулоза за издирените контактни на туберкулозата и обхванати с химиопрофилактика.							
- Контрол и оказване на методична помощ на лечебните заведения за болнична и доболнична помощ при възникване на заболявания от СПИН, туберкулоза и СПИ.	При случай						Директор ДНЗБ, Нач.отдел "ПЕК"
- Насочени дейности за недопускане възникването и разпространението на туберкулоза: -активен епидемиологичен надзор на туберкулозата в лечебните заведения за диагностика и лечение на туберкулоза; - епидемиологично проучване на всеки съобщен случай на туберкулоза; - регистрация на случаите на туберкулоза в РЗИ	ежедневно						Директор ДНЗБ, Нач.отдел "ПЕК",
- Изготвяне на цифрови и текстуални анализи на заболеваемостта от СПИН, туберкулоза и СПИ.	Всяко тримесечие и годишно	1	1	1	1	4	Директор ДНЗБ, Нач.отдел "ПЕК"

- Оказване на организационно-методична помощ по проблемите на: - профилактиката и контрола на СПИН, туберкулоза и СПИ в зависимост от регионалните особености; - прилагането на действащата нормативна уредба в областта на надзора, профилактиката и контрола на СПИН,туберкулоза и СПИ.	ежедневно						Директор ДНЗБ, Нач.отдел "ПЕК"
- Контрол по спазване на мерки за избягване или свеждане до минимум на рисковите експозиции, осигуряването на лични предпазни средства и/или осигуряване на постекспозиционна профилактика на инфекции, причинени от: вируса на човешкия имунодефицит (HIV), хепатит В вирус (HBV) , хепатит С вирус (HCV) в лечебните заведения за болнична и доболнична помощ;	ОМП и проверки обучение						Директор ДНЗБ, Нач.отдел "ПЕК"
6.1. Изпълнение на специфични задачи, произтичащи от национални и регионални програми по профилактиката, контрола							Директор ДНЗБ, Нач.отдел "ПЕК"

и надзора на СПИН, туберкулоза и СПИ.							
6.1.2. Подобряване на системата за външен качествен контрол на лабораториите за диагностика на ХИВ/СПИН, хепатит В и С, хламидия, гонорея и сифилис.	Ежемесечно						Директор ДНЗБ, Нач.отдел "ПЕК",д-р Джанкушева-микробиолог
6.1.3. Осигуряване на специалисти, които да извършват дейностите на КАБКИС и регионалните звена по Националната програма за СПИН.	IV-то тримесечие				1	1	Директор ДНЗБ, Нач.отдел "ПЕК"
6.1.4. Методично ръководство и контрол на качеството на събираните кръвни проби и поведенческа информация при провеждане на проучвания.	Ежемесечно						Директор ДНЗБ, Нач.отдел "ПЕК"
6.1.5.Събиране и обработване на анкетни карти с поведенческа информация от уязвимите групи: инжекционно употребяващи наркотици, проституиращи жени и мъже, ромска общност, мъже, които правят секс с мъже и лица, лишени от свобода.	IV-то тримесечие				1	1	Директор ДНЗБ, Нач.отдел "ПЕК"

6.1.6. Събиране, обобщаване и изготвяне на периодични справки за проведените изследвания за ХИВ, хепатит В и С, сифилис, хламидия и гонорея на регионално ниво във всички лаборатории на територията на областта.							Директор ДНЗБ, Нач.отдел "ПЕК"
6.1.7.Изготвяне на анализи за разпространението на ХИВ/СПИН и сексуално предавани инфекции на регионално ниво.	На тримесечие и годишно	1	1	1	1	4	Директор ДНЗБ, Нач.отдел "ПЕК"
6.1.8. Организиране и провеждане на предоставяне на услуги по доброволно консултиране и изследване за ХИВ на терен в градовете и в по-малки населени места в областта, самостоятелно или съвместно с други институции.							Директор ДНЗБ, Нач.отдел "ПЕК",,главни инспектори
6.1.9. - Въвеждане доброволно консултиране и изследване за ХИВ с бързи тестове за ХИВ в лечебните заведения и на хора в риск в местата за настаняване на лица търсещи убежище.	IV-то тримесечие				1	1	Директор ДНЗБ, Нач.отдел "ПЕК"
6.1.10. Изготвяне на периодични справки за усвояването на диагностикумите за ХИВ/СПИН и СПИ и	На полугодие		1		1	2	Директор ДНЗБ, Нач.отдел "ПЕК" и Нач.отдел”МИ”

предоставяне на заявки за доставка на диагностикуми за следващите периоди на база изготвен анализ на потребностите.							
6.1.11. Изпълнение на дейности за предоставяне на грижи и подкрепа на децата в риск от ДДЛРГ,Социално педагогически интернати,Възпитателните училища интернати в това число оказване на здравно-образователна и психологическа подкрепа,провеждане на беседи,предлагане на изследване за ХИВ,хепатит тип Б,С и сифилис,както и други форми за предоставяне на адекватна и съобразена с нуждите на целевата група информация.	IV-то тримесечие				1	1	Директор ДНЗБ, Нач.отдел "ПЕК",главни инспектори
6.2. Дейности, свързани с изпълнение на задачите, произтичащи от Националната програма за превенция и контрол на туберкулозата в Република България (2016-2020 г.)							
6.2.1.Епидемиологично проучване на всеки случай на туберкулоза съобщен с бързо известие или по телефона.	ежедневно						Директор ДНЗБ, Нач.отдел "ПЕК", главни и-ри и инспектори

6.2.2. Събиране и обобщаване данните от бързите известия за болен от туберкулоза.	На тримесечие	1	1	1	1	4	Директор ДНЗБ, Нач.отдел "ПЕК"
6.2.3. Активно проследяване на своевременното и качествено извършване, и пълното обхващане на подлежащите контингенти с имунизации и реимунизации срещу туберкулоза. Провеждане на активен контрол на специфичната химиопрофилактика на туберкулозата, на всички подлежащи контактни лица и деца с хиперергичен кожен туберкулинов тест на Манту.	На тримесечие	1	1	1	1	4	Директор ДНЗБ, Нач.отдел "ПЕК", главни и-ри и инспектори
6.2.4. Контрол на здравословното състояние на контактни на туберкулоза лица, работещи в детските и учебно-възпитателните заведения, предприятия за производство, съхранение и търговия с хранителни продукти, заведения за обществено хранене и други рискови обекти.	Своевременно						Директор ДНЗБ, Нач.отдел "ПЕК", главни и-ри и инспектори
6.2.5.Събиране, обобщаване и анализиране на информацията и изготвяне	На тримесечие	1	1	1	1	4	Директор ДНЗБ, Нач.отдел "ПЕК", главни и-ри и инспектори

на периодични справки /тримесечни и годишни/ за провеждането на химиопрофилактика на подлежащите контингенти: инфектирани лица – с хиперергичен кожен туберкулинов тест на Манту; контактни на болни с туберкулоза; хора, живеещи с ХИВ/СПИН.							
6.2.6.Изпълнение на дейностите по провеждане на БЦЖ имунизацията,правила за прилагане на ваксината и обхващане на подлежащия контингент в родилните отделения.	Своевременно						Директор ДНЗБ, Нач.отдел "ПЕК", главни и-ри и инспектори
6.2.7.Контрол на качеството на консултирането и изследването за ХИВ в лечебните заведения за диагностика и лечение на туберкулоза.	Своевременно						Директор ДНЗБ, Нач.отдел "ПЕК", главни и-ри и инспектори
6.2.8.Въвеждане на скрининг за туберкулоза при консултиране за ХИВ – участие в обучение на консултантите за ХИВ с оглед насочване за скрининг за туберкулоза.	Своевременно						Директор ДНЗБ, Нач.отдел "ПЕК", главни и-ри и инспектори

7.Дейности, свързани с изпълнението на задачите по Национална програма за елиминация на морбили и вродена рубеола.							
7.1.Епидемиологично проучване на всеки съобщен съмнителен случай на морбили;	При случай						Директор ДНЗБ, Нач.отдел "ПЕК", главни и-ри и инспектори
7.2.Контрол върху правилното и своевременно пробонабиране от лечебните заведения	При случай						Директор ДНЗБ, Нач.отдел "ПЕК", главни и-ри и инспектори
7.3.Регистрация на случаите в РЗИ,съхранение на пробите и своевременен транспорт до Националната референтна лаборатория по морбили и рубеола.	При случай						Директор ДНЗБ, Нач.отдел "ПЕК", главни и-ри и инспектори
8.Дейности по ДЗК и Противоепидемичен контрол	брой обекти 1507	2	48	228	1229	1507	
8.1. Основни проверки:							
-Рискови отделения	53		13	20	20	53	Директор ДНЗБ, Нач.отдел "ПЕК", главни и-ри и инспектори
-Нерискови	60			30	30	60	Директор ДНЗБ, Нач.отдел "ПЕК", главни и-ри и инспектори
Други /към МБАЛ/	4				4	4	Директор ДНЗБ, Нач.отдел "ПЕК", главни и-ри и инспектори
Специализирани болници	5 /25обекта/						

Рискови отделения	5		5			5	Директор ДНЗБ, Нач.отдел "ПЕК", главни и-ри и инспектори
Нерискови отделения	16				16	16	Директор ДНЗБ, Нач.отдел "ПЕК", главни и-ри и инспектори
Лаборатории	3				3	3	Директор ДНЗБ, Нач.отдел "ПЕК", главни и-ри и инспектори
Операционни	1		1			1	Директор ДНЗБ, Нач.отдел "ПЕК", главни и-ри и инспектори
-ЦСМП и филиали	11				11	11	Директор ДНЗБ, Нач.отдел "ПЕК", главни и-ри и инспектори
ДМСГ за деца	0					0	Директор ДНЗБ, Нач.отдел "ПЕК", главни и-ри и инспектори
-АИППМП	175				175	175	Директор ДНЗБ, Нач.отдел "ПЕК", главни и-ри и инспектори
АГППМП	11/ 41обекта/			41		41	Директор ДНЗБ, Нач.отдел "ПЕК", главни и-ри и инспектори
-АИПСМП	255				255	255	Директор ДНЗБ, Нач.отдел "ПЕК", главни и-ри и инспектори
АГПСМП	5/ 8 обекта/				8	8	Директор ДНЗБ, Нач.отдел "ПЕК", главни и-ри инспектори

-АИППДП	343			43	300	343	Директор ДНЗБ, Нач.отдел "ПЕК", главни и-ри и инспектори
АГППДП	26 / 56обекта/				56	56	Директор ДНЗБ, Нач.отдел "ПЕК", главни и-ри и инспектори
АИПСДП	1				1	1	Директор ДНЗБ, Нач.отдел "ПЕК", главни и-ри и инспектори
-Центрове							
МЦ	39			39		39	Директор ДНЗБ, Нач.отдел "ПЕК", главни и-ри и инспектори
ДЦ	0						Директор ДНЗБ, Нач.отдел "ПЕК", главни и-ри и инспектори
МДЦ	3				3	3	Директор ДНЗБ, Нач.отдел "ПЕК", главни и-ри и инспектори
-Медико -диагностични лаборатории	21				21	21	Директор ДНЗБ, Нач.отдел "ПЕК", главни и-ри и инспектори
Медико - технически лаборатории	31				31	31	Директор ДНЗБ, Нач.отдел "ПЕК", главни и-ри и инспектори

Детски ясли –здравни кабинети	5				5	5	Директор ДНЗБ, Нач.отдел "ПЕК", главни и-ри и инспектори
-Детски градини – здравни кабинети	38				38	38	Директор ДНЗБ, Нач.отдел "ПЕК", главни и-ри и инспектори
-Детски градини с яслени групи – здравни кабинети	16				16	16	Директор ДНЗБ, Нач.отдел "ПЕК", главни и-ри и инспектори
Училища- здравни кабинети	100				100	100	Директор ДНЗБ, Нач.отдел "ПЕК", главни и-ри и инспектори
Заведения за социални услуги за деца	14				14	14	Директор ДНЗБ, Нач.отдел "ПЕК", главни и-ри и инспектори
-ДДД фирми	12	2	5		5	12	Директор ДНЗБ, Нач.отдел "ПЕК", главни и-ри и инспектори
Домове за стари хора	25				25	25	Директор ДНЗБ, Нач.отдел "ПЕК", главни и-ри и инспектори
Кабинет за неконвенционални методи	1				1	1	Директор ДНЗБ, Нач.отдел "ПЕК", главни и-ри и инспектори
Хоспис	1				1	1	Директор ДНЗБ, Нач.отдел "ПЕК", главни и-ри и инспектори
Огнища: маларийни от 1995г., лайшманиозно огнище в гр.Петрич от 2004г., туларемийно огнище в с.Добринище от	5			5		5	Директор ДНЗБ, Нач.отдел "ПЕК", главни и-ри и инспектори

2003г.ККХТ в Г.Делчев2016г.Ку треска-Церово – 2017г. ХТБС-Лъжница2018г.							
Детски заведения	164		24	50	90	164	Директор ДНЗБ, Нач.отдел "ПЕК", главни и-ри и инспектори
9. Проверки по теми:		201	246	296	396	1139	
9.1.Активен, ежеседмичен епидемиологичен надзор над острите вяли парализи/ОВП/ - ИО,ДО,НО на МБАЛ в областта	ИО,ДО,НО	195	195	195	195	780	Директор ДНЗБ, Нач.отдел "ПЕК", главни и-ри и инспектори
9.2 Проверки по чл.56, ал.1 и 2 от ЗЗ	Проверки в обекти	5	50	100	200	355	Директор ДНЗБ, Нач.отдел "ПЕК", главни и-ри и инспектори
9.3.Дейност на лечебните заведения за диагностика и лечение на ТБК за издирените контактни и обхванати с химиопрофилактика. „Спазване на мерките за инфекциозен контрол.“	СБАЛПФЗ	1	1	1	1	4	Директор ДНЗБ, Нач.отдел "ПЕК", главни и-ри и инспектори
9.4. Правилно планиране,прилагане и изразходване на биопродукти за провеждане на задължителни имунизации и реимунизации в детска възраст в амбулаториите за първична медицинска					1	1	Директор ДНЗБ, Нач.отдел "ПЕК", главни и-ри и инспектори

помощ.							
9.5.Изпълнение на дейности за предоставяне на изследване на ХИВ,хепатит В,хепатит С и сифилис на лица в риск в местата за настаняване на лица, търсещи убежище и местата за лишаване от свобода.					1	1	Директор ДНЗБ, Нач.отдел "ПЕК", главни и-ри и инспектори
9.6.Организация на профилактиката и контрола на инфекциите, свързани в медицинското обслужване и антибиотичната политика в лечебните заведения за болнична помощ.					1	1	Директор ДНЗБ, Нач.отдел "ПЕК", главни и-ри и инспектори
10.Проверки по епидемични показания	проверки при епид.взривове и епид.ситуации	при нужда	при нужда	при нужда	при нужда	при нужда	Директор ДНЗБ, Нач.отдел "ПЕК", главни и-ри и инспектори
11.Епидемиологичен надзор, профилактика и контрол на ВБИ в лечебните заведения							Директор ДНЗБ, Нач.отдел "ПЕК", главни и-ри и инспектори
11.1Да се актуализират комисиите за борба с ВБИ.	Съставяне на комисии със Заповед на директори на МБАЛ , Медицински центрове, ДМСГ	Срок на изпълнение 20.01.22г.					Директор ДНЗБ, Нач.отдел "ПЕК".

11.2.Да се обективизира качеството на извършване стерилизационни .и дезинфекционни дейности в лечебните заведения.	вземане на проби за микробиологичен статус	0	200	200	300	700	Директор ДНЗБ, Нач.отдел "ПЕК", главни и-ри и инспектори
	вземане на проби за стерилност	100	200	200	300	800	Нач.отдел "ПЕК", главни и-ри и инспектори
	контрол над стер.дейност- / стерилизатори /			50	50	100	Нач.отдел "ПЕК",Нач. отдел "Мед. изследвания, главни и-ри и инспектори
	контрол над стер.дейност- автоклави				50	50	Нач.отдел "ПЕК",Нач. отдел "Мед. изследвания, главни и-ри и инспектори
	контрол над автом.стер.уредби	1	1	1	1	4	Нач.отдел "ПЕК",Нач. отдел "Мед. изследвания, главни и-ри и инспектори
11.3.Провеждане на работни срещи на Комисиите за борба с ВБИ, анализиране на регистрираните ВБИ и изготвяне на тримесечни анализи.	Работни срещи и изготвяне на анализ		1		1	2	Директор Дирекция "НЗБ", Нач.отдел "ПЕК"

12.Оказване на организационно - методична помощ							Директор ДНЗБ, Нач.отдел "ПЕК", Нач. отдел "Мед. изследвания"
12.1.По борбата със заразните болести и имунопрофилактика на ОПЛ и мед.специалисти от детски и учебни заведения.	ОМП	50	50	50	100	250	Директор ДНЗБ, Нач.отдел "ПЕК", Нач. отдел "Мед. изследвания"
12.2.По профилактика и контрола на ВБИ в болничните отделения, стационарните звена в специализираните болници и ДМСГ.	Раб.срещи и колегиуми запознаване на мед.персонал за предпазване и постекспозиционна профилактика при HIV,Хепатит Б и С.						Председател на комисия ВБИ, Директор ДНЗБ, Нач.отдел "ПЕК", Нач. отдел "Мед. изследвания"
Дейности по медицинска паразитология							
Поддържане на ефективен епидемиологичен надзор, профилактика и контрол на паразитозите							
13. Подобряване качеството и осъвременяване на лабораторната диагностика на паразитозите. Извършване на диагностични изследвания по профилактични, епидемични и клинични показания.	Извършване на изследвания	постоянно	постоянно	постоянно	постоянно	целогодишно	Директор ДНЗБ, Нач. отдел „МИ”
14. Своевременно регистриране и съобщаване на паразитните болести, съгласно действащата	Регистриране и съобщаване	постоянно	постоянно	постоянно	постоянно	целогодишно	Директор ДНЗБ, Нач.отдел "ПЕК", Нач. отдел „МИ”

нормативна уредба: Наредба № 21/ 2005 г. за реда за регистрация, съобщаване и отчет на заразните болести.							
15. Изготвяне на цифрови отчети (месечни, тримесечни и годишни) и на годишни текстуални анализи за заболяемостта от паразитни болести.	Изготвяне на отчети	постоянно	постоянно	постоянно	постоянно	целогодишно	Директор ДНЗБ, Нач.отдел "ПЕК", Нач. отдел „МИ”
16. Активно издирване, проучване, картотекиране и периодично следене на анофелийни биотопи.			постоянно	постоянно	До 15 октомври	Второ, трето и четвърто тримесечие	Директор ДНЗБ, Нач.отдел "ПЕК", биолог
17. Съвместно с отдел „ПБПЗ” осъществяване на здравно-промотивна дейност сред населението, с особена насоченост към рисковите контингенти по отношение на местните и внасяне паразитози.	Беседи, изготвяне на листовки, участия в местните медии		постоянно				Директор ДНЗБ, Нач.отдел "ПЕК", Нач. отдел „МИ”
18. Осъществяване на взаимодействие с ОДБХ, участие в междуведомствени епизоотични комисии и ангажиране на общинските администрации и средствата за масова информация в дейностите по профилактиката и контрола на зоонозите.	участие в междуведомствени епизоотични комисии					На тримесечие	Директор ДНЗБ, Нач.отдел "ПЕК", Нач. отдел „МИ”, биолог

19. Провеждане на текущ контрол, своевременно проучване и регистриране на паразитните заболявания, предприемане на съответните профилактични и противоепидемични мерки и оказване на организационно-методична помощ при възникване на епидемични взривове.	Проверки, регистриране и съобщаване на епид. взривовете, съгласно нормативната уредба.	постоянно	постоянно	постоянно	постоянно	постоянно	Директор ДНЗБ, Нач. отдел "ПЕК", Нач. отдел „МИ”
20. Контрол на масовите паразитози в ДЯ, ДГ с яслени групи и ДГ, домове за медико-социални грижи за деца и възрастни; специализирани институции за предоставяне на социални услуги, съгласно чл. 13 на Наредба № 5/ 2006 г. за диагностиката, профилактиката и контрола на местните паразитози, не по-малко от един път годишно.	Проверки, предписания, вземане на фекални и перианални проби, изследвания		50		114	164	Директор ДНЗБ, Нач. отдел "ПЕК", Нач. отдел „МИ”
21. Контрол на геохелминтозите в ендемичните селища на региона.	проверки, пробонабиране, изследване на 10 ендемични селища				проверки, пробонабиране, изследване на 10 селища	проверки, пробонабиране, изследване на 10 селища	Директор ДНЗБ, Нач. отдел "ПЕК", Нач. отдел „МИ”, здравни инспектори
22. При възникване на епидемичен взрив от трихинелоза да се изпълняват всички дейности по надзора и контрола, посочени в	регистриране проверки, ОМП, серологични изследвания	при взрив	при взрив	при взрив	при взрив	при взрив	Директор ДНЗБ, Нач. отдел "ПЕК", Нач. отдел „МИ”, здравни инспектори

Наредба № 5/ 2006 г., чл. 25.							
23. Осъществяване на надзор и контрол на внасяните паразитози, съгласно изискванията на Наредба № 17/ ДВ бр. 71/ 2008 г. за условията и реда за провеждане на диагностика, профилактика и контрол на внасяните паразитни болести.	проверки, оказване на ОМП	постоянно	постоянно	постоянно	постоянно	постоянно	Директор ДНЗБ, Нач.отдел "ПЕК", Нач. отдел „МИ”
24. Контрол с паразитологични изследвания на околната среда в следните обекти: ДЯ, ДГ, ДГ с яслена група, специализирани институции за предоставяне на медикосоциални грижи, независимо от собствеността им.							Директор ДНЗБ, Нач. отдел "ПЕК", Нач. отдел „МИ”
24.1. Вземане и изследване на проби прах от ръце и битова среда за наличието на ентеробиозни яйца	пробовземане		250		750	1000	Директор ДНЗБ, Нач. отдел "ПЕК", Нач. отдел „МИ”
24.2. Вземане и изследване на проби пясък	вземане и изследване на проби пясък				18	18	Директор ДНЗБ, Нач. отдел "ПЕК", Нач. отдел „МИ”
25. Оказване на организационно-методична помощ по епидемичния надзор на местните и внасяни паразитози.							Директор ДНЗБ, Нач. отдел "ПЕК"

25. 1. ОМП на амбулатории за индивидуална и групова практика, диагностично-консултативни центрове, медико-диагностични центрове и медицински центрове.	ОМП				186	186	Директор ДНЗБ, Нач. отдел "ПЕК
25.2. ОМП в медико-социални домове, детски ясли, детски градини и ДГ с яслени групи.	ОМП		50		114	164	Директор ДНЗБ, Нач. отдел "ПЕК"
25.3. ОМП на здравни кабинети към детските заведения и медико-социалните домове.	ОМП				59	59	Директор ДНЗБ, Нач. отдел "ПЕК"
25.4. Медицико-диагностични и паразитологични лаборатории.	ОМП				21	21	Директор ДНЗБ, Нач. отдел "ПЕК"
26.Дейности, свързани с борбата с ехинококозата.							
26.1. Участие в междуведомствени комисии по зоонозите.	Съгласно заповед						Директор ДНЗБ, Нач.отдел "ПЕК", Нач. отдел „МИ”
26.2. Здравно-промотивна дейност съвместно с отдел „ПБПЗ”.	Беседи, изготвяне на листовки, участия в местните медии					постоянно	Директор ДНЗБ, Нач.отдел "ПЕК", Нач. отдел „МИ”
26.3. Регистриране, съобщаване, епид. проучване и котрол на диспансеризацията на всички случаи с ехинококоза.	регистриране, оформяне на епид. карти , проверки ОПЛ и ХО, ОМП	Проверки и омп за всеки регистриран и епидемиологично проучен случай	Проверки и омп за всеки регистриран и епидемиологично проучен случай	Проверки и омп за всеки регистриран и епидемиологично проучен случай	Проверки и омп за всеки регистриран и епидемиологично проучен случай	Проверки и омп за всеки регистриран и епидемиологично проучен случай	Директор ДНЗБ, Нач. отдел "ПЕК", Нач. отдел „МИ”

27. Проверки на амбулатории за индивидуална и групова практика, диагностично-консултативни центрове, медико-диагностични центрове и медицински центрове - по регистрацията, съобщаването и диспансеризацията на местните и внасяни паразитни болести.	проверки				186	186	Директор ДНЗБ, Нач. отдел "ПЕК
28. Проверки в медико-социални домове, детски ясли, детски градини и ДГ с яслени групи – по спазване на санитарно-хигиенния режим за ограничаване на масовите паразитози.	проверки		50		114	164	Директор ДНЗБ, Нач. отдел "ПЕК"
29. Проверки на здравни кабинети към детските заведения и медико-социалните домове по отношение на документацията по приема, изследването и лечението на опаразитените деца.	проверки				59	59	Директор ДНЗБ, Нач. отдел "ПЕК"
30. Медицико-диагностични и паразитологични лаборатории - по регистрацията и съобщаването на местните и внасяни паразитози.	проверки				21	21	Директор ДНЗБ, Нач. отдел "ПЕК"
Дейност на отдел "Медицински изследвания"							

31. Взаимодействие за изпълнение на планираните задачи							Директор ДНЗБ, Началник отдел "МИ", старши експерт
32. Взаимодействие с отдел “ПЕК”-за своевременно подготвяне на информациите и анализиране на резултатите от лабораторните изследвания.							Директор ДНЗБ, Началник отдел "МИ", старши експерт
33.Със старши експертите от МБАЛ- консултиране по проблемите на диагностиката на инфекциозните болести.							Директор ДНЗБ, Началник отдел "МИ", старши експерт
34.С НЦЗПБ по диагностиката на паразитологичните, бактериалните и вирусните инфекции.							Директор ДНЗБ, Началник отдел "МИ", старши експерт
Лабораторна дейност по медицинска паразитология.							
35. Подобряване качеството и осъвременяване на лабораторната диагностика на паразитозите.							Нач. отдел „МИ”
36. Извършване на диагностични изследвания по профилактични, епидемични и клинични показания.							Нач., отдел „МИ”, младши експерти
37. Профилактични изследвания.							Нач. отдел „МИ”, младши експерти
37.1. Микроскопиране на перианални и фекални проби от организирани колективи за чревни	микроскопска диагностика	100%	100%	100%	100%	100%	Нач. отдел „МИ”, младши експерти

паразити.							
37.2. Изследване на проби прах и проби от битова среда за наличието на ентеробиозни яйца.	микроскопска диагностика		250		750	1000	Нач., отдел „МИ”, младши експерти
37.3. Изследване на проби пясък и почва.	вземане и изследване на проби пясък				18	18	Директор ДНЗБ, Нач. отдел "ПЕК", Нач. отдел „МИ”
38. Изследвания по епидемични показания.							
38.1. Изследване на перианални, фекални, кръвни и тъканни проби при епид. ситуации.	микроскопска диагностика, серологична диагностика, културелна диагностика, оцветителни методи при възникване на епид. ситуации	100%	100%	100%	100%	100%	Директор ДНЗБ, Нач. отдел „МИ” младши експерти
39. Клинични изследвания.							Директор ДНЗБ, Нач отдел „МИ”.
39.1. Изследване за чревни паразити по клинични показания.	микроскопиране	100% по обръщаемост	100% по обръщаемост	100% по обръщаемост	100% по обръщаемост	100% по обръщаемост	Директор ДНЗБ, Нач. отдел „МИ” младши експерти
39.2. Културелна диагностика по клинични показания за урогенитална трихомоназа.	микроскопиране, културелна диагностика	100% по обръщаемост	100% по обръщаемост	100% по обръщаемост	100% по обръщаемост	100% по обръщаемост	Директор ДНЗБ, Нач. отдел „МИ” младши експерти
39.3. Извършване на изследване по клинични показания за ламблиоза.	микроскопиране	100% по обръщаемост	100% по обръщаемост	100% по обръщаемост	100% по обръщаемост	100% по обръщаемост	Директор ДНЗБ, Нач. отдел „МИ” младши експерти

39.4. Изследване на деца по клинико-епидемиологични показатели от организирани детски колективи за хименолепидоза.	микроскопиране	100% по обръщаемос	100% по обръщаемос	100% по обръщаемос	100% по обръщаемос	100% по обръщаемост	Директор ДНЗБ, Нач. отдел „МИ” младши експерти
39.5. Извършване на серологични изследвания по клинични показания на бременни, на лица с очни аномалии, алергични заболявания, лимфаденопатии за токсоплазмоза.	серологични изследвания	100% по обръщаемост	100% по обръщаемост	100% по обръщаемост	100% по обръщаемост	100% по обръщаемост	Директор ДНЗБ, Нач. отдел „МИ” младши експерти
39.6. Извършване на серологични изследвания за ехинококоза.	серологични изследвания	100% по обръщаемост	100% по обръщаемост	100% по обръщаемост	100% по обръщаемост	100% по обръщаемост	Директор ДНЗБ, Нач. отдел „МИ” младши експерти
39.7. Извършване на серологични изследвания за трихинелоза.	серологични изследвания	100% по обръщаемост	100% по обръщаемот	100% по обръщаемост	100% по обръщаемост	100% по обръщаемост	Директор ДНЗБ, Нач. отдел "МИ" младши експерти
39.8. Изследвания по клинични и епидемиологични показания за амебиаза, пневмоцистоза, криптоспоридиоза, фасциолоза, кала-азар и други.	микроскопиране	100% по обръщаемост	100% по обръщаемот	100% по обръщаемост	100% по обръщаемост	100% по обръщаемост	Директор ДНЗБ, Нач отдел „МИ” младши експерти
Участие в Националната система за външен контрол.		по указание и разпореждане на НЦЗПБ			по указание и разпореждане на НЦЗПБ		Директор ДНЗБ, Нач отдел „МИ”
МИКРОБИОЛОГИЧНИ И ВИРУСОЛОГИЧНИ ИЗСЛЕДВАНИЯ :							
“ МИКРОБИОЛОГИЧНИ ИЗСЛЕДВАНИЯ”:							

40.Бактериологична диагностика на инфекциозните болести							
40.1.Бактериологична диагностика на болни , преболедували и контактни на инфекциозни заболявания.		постоянен	постоянен	постоянен	постоянен		
41. Микробиологични изследвания за контрол на дезинфекцията и стерилизацията в лечебните и детски заведения.							Директор ДНЗБ, специалист, старши експерт
41.1.Изследване на проби от външна среда; ръце, специална апаратура,инструменти ,повърхности, бельо,предмети и съдове за обслужване на болни.		на тримесечие	на тримесечие	на тримесечие	на тримесечие		Директор ДНЗБ, специалист, старши експерт
41.2.Изследване на проби от дезинфекционни разтвори.		на тримесечие	на тримесечие	на тримесечие	на тримесечие		Директор ДНЗБ, специалист, старши експерт
41.3.Анализ на резултатите от микробиологичния контрол на дезинфекцията и стерилизацията.		на тримесечие	на тримесечие	на тримесечие	на тримесечие		Директор ДНЗБ, специалист, старши експерт
42.Участия в проучванията на епидемични взривове							Директор ДНЗБ, специалист, старши експерт
42.1.Осигуряване на микробиолог и младши експерт в екипа за своевременно и качествено пробонабиране при епид. ситуации.		по искане на Дирекция "НЗБ"	по искане на Дирекция "НЗБ"	по искане на Дирекция "НЗБ"	по искане на Дирекция "НЗБ"		Директор ДНЗБ, специалист, старши експерт

42.2.Етиологична разшифровка на причинителите на епид взривове.							Директор ДНЗБ, специалист, старши експерт
43. Извършване на лабораторно-диагностични изследвания по искане на лечебни заведения,физически и юридически лица.							Директор ДНЗБ, специалист, старши експерт
43.1.Осигуряване на бактериологични изследвания на материали за: капкови инфекции, уроинфекции, ентероколити серология потологични секрети от различни органи и системи		100% изпълнение от постъпилите материали					Директор ДНЗБ, специалист, старши експерт
44.Организиране на дейността на лабораторията в съответствие с националния стандарт по микробиология							Директор ДНЗБ, специалист, старши експерт
44.1. Извършване на задължителния обем изследвания и осигуряване на необходимата апаратура за клиничните микробиологични изследвания.		ежедневно	ежедневно	ежедневно	ежедневно		Директор ДНЗБ, специалист, старши експерт
44.2.Провеждане на вътрелабораторен контрол.		ежеседмично	ежеседмично	ежеседмично	ежеседмично		Директор ДНЗБ, специалист, старши експерт
44.3.Участие в националната система за външен контрол.			по указание и разпореждане на МЗ		по указание и разпореждане на МЗ		Директор ДНЗБ, специалист, старши експерт

44.4.Участие в националната програма по антибиотична политика.		по указание на МЗ	по указание на МЗ	по указание на МЗ	по указание на МЗ		Директор ДНЗБ, специалист, старши експерт
" ВИРУСОЛОГИЧНИ ИЗСЛЕДВАНИЯ ":							
45.Серологична диагностика на вирусните заболявания							
45.1. Изследване на постъпилите проби за анти-HIV		ежедневно	ежедневно	ежедневно	ежедневно		Директор ДНЗБ, специалист, старши експерт
45.2.Изпращане в референтна лаборатория на проби с двукратно положителни резултати за анти-HIV		своевременно	своевременно	своевременно	своевременно		Директор ДНЗБ, специалист, старши експерт
45.3.Изследване на серуми от контактни, носители, преболедували и медицински работници по метода на ELISA за хепатит В и хепатитни маркери.		ежедневно	ежедневно	ежедневно	ежедневно		Директор ДНЗБ, специалист, старши експерт
45.4.Изследване на серуми от носители, преболедували и болни по метода на ELISA за хепатит А .		ежедневно	ежедневно	ежедневно	ежедневно		Директор ДНЗБ, специалист, старши експерт
45.5.Изследване на серуми от контактни, носители, преболедували и медицински работници по метода на ELISA за хепатит С .		ежедневно	ежедневно	ежедневно	ежедневно		Директор ДНЗБ, специалист, старши експерт
46.Участие в изпълнение на национални и регионални програми за борба с инфекциозните заболявания.							Директор ДНЗБ, специалист, старши експерт

46.1.Участие в изпълнението на Националната програма за борба с HIV/СПИН И ППИ.		по указание на МЗ	по указание на МЗ	по указание на МЗ	по указание на МЗ		Директор ДНЗБ, специалист, старши експерт
46.2.Извършване на изследвания на пациенти, посетили кабинета за консултации и анонимно изследване за HIV-СПИН и ППИ.		ежедневно	ежедневно	ежедневно	ежедневно		Директор ДНЗБ, специалист, старши експерт
47. Провеждане на активен епидемиологичен надзор над заразните заболявания, ефективен контрол на противоепидемичния режим и контрол върху качеството и ефективността на дейностите по дезинфекция и стерилизация							Директор ДНЗБ, специалист, старши експерт
47.1. Лабораторен контрол върху качеството на дезинфекциите в здравни заведения. ОБЩ БРОЙ ПРОБИ ОТ ОТДЕЛЕНИЯ КЪМ МБАЛ :							
А/МИКРОБИОЛОГИЧЕН СТАТУС- ОБЩ БРОЙ - 700, ОТ ТЯХ:						700	
Благоевград							Директор ДНЗБ, специалист, старши експерт
Гоце Делчев							Директор ДНЗБ, специалист, старши експерт

Разлог							Директор ДНЗБ, специалист, старши експерт
Сандански							Директор ДНЗБ, специалист, старши експерт
Петрич							Директор ДНЗБ, специалист, старши експерт
Б/СТЕРИЛНОСТ- ОБЩ БРОЙ – 800 .ПРОБИ, ОТ ТЯХ:						800	
Благоевград							Директор ДНЗБ, специалист, старши експерт
Гоце Делчев							Директор ДНЗБ, специалист, старши експерт
Разлог							Директор ДНЗБ, специалист, старши експерт
Сандански							Директор ДНЗБ, специалист, старши експерт
Петрич							Директор ДНЗБ, специалист, старши експерт
47.2. Общ брой проби от частни специализирани кабинети, дентални кабинети и медицински центрове.							Директор ДНЗБ, специалист, старши експерт

А/МИКРОБИОЛОГИЧЕН СТАТУС- общ брой 700 ПРОБИ, от тях:							Директор ДНЗБ, специалист, старши експерт
Благоевград							Директор ДНЗБ, специалист, старши експерт
Гоце Делчев							Директор ДНЗБ, специалист, старши експерт
Разлог							Директор ДНЗБ, специалист, старши експерт
Сандански							Директор ДНЗБ, специалист, старши експерт
Петрич							Директор ДНЗБ, специалист, старши експерт
Б/СТЕРИЛНОСТ- общ брой - 800 ПРОБИ, от тях:							Директор ДНЗБ, специалист, старши експерт
Благоевград							Директор ДНЗБ, специалист, старши експерт
Гоце Делчев							Директор ДНЗБ, специалист, старши експерт
Разлог							Директор ДНЗБ, специалист, старши експерт
Сандански							Директор ДНЗБ, специалист, старши експерт

Петрич							Директор ДНЗБ, специалист, старши експерт
47.3.Извършване на лабораторно-диагностични изследвания по искане на здравни заведения, физически и юридически лица		при заявка	при заявка	при заявка	при заявка		Директор ДНЗБ, специалист, старши експерт
47.4.Осъществяване на ефективна система за ранно оповестяване, експресна диагностика и организиране на отговор при преднамерено използване на биологични агенти за причиняване на вреда							Директор ДНЗБ, специалист, старши експерт
47.5.Снабдяване на лабораториите с биопродукти ритмично и срочно.		текущ	текущ	текущ	текущ		Директор ДНЗБ, специалист, старши експерт
48. Взаимодействия за изпълнение на основните задачи							
48.1. С Дирекции на РЗИ							
48.1.1. С Дирекция "ОЗ" – извършване на съвместни профилактични и противоепидемични мероприятия, съвместни проверки в детски заведения и здравни кабинети в тях.							

48.1.2. С Дирекция "ОЗ" - изготвяне на промотивни материали и съвместна работа по национални и регионални програми. Осъществяване на здравно-промотивна дейност сред населението по отношение на епидемиологични и паразитологични проблеми							
48.1.3. С "Медицински изследвания"							
48.2. С ОДБХ - по противоепидемични и профилактични мерки спрямо зооантропонозите, участие в междуведомствени епизоотични комисии и ангажиране на Общинските администрации и средствата за масова информация в дейностите по профилактиката и контрола на зоонозите. При възникване на хранителни взривове и епидемии.							
48.3. С НЦЗПБ - по противоепидемичната и диагностична работа, оказване на организационно-методична помощ							
48.4. С РЗОК - Благоевград - съвместни проверки на ОПЛ, относно изпълнение на отчета по извършването на имунизациите, отчитане							

на извършените изследвания по договор							
48.5. С Регионални медии - пресконференции, радио и телевизионни предавания							
49.Квалификация на кадрите :							

РЕГИОНАЛЕН ПЛАН ЗА ОПЕРАТИВНА ГОТОВНОСТ ПРИ ГРИПНА ЕПИДЕМИЯ НА ОБЛАСТ БЛАГОЕВГРАД ЗА 2022 ГОДИНА

ПЛАНИРАНЕ, ОРГАНИЗАЦИЯ И КОНТРОЛ ИЗГРАЖДА СЕ ОПЕРАТИВЕН МЕДИЦИНСКИ ЩАБ:

1. Председател:

Д–р Калоян Калоянов– Директор на РЗИ – гр. Благоевград – тел. 88-87-01;

2. Зам. Председател:

Методи Манов – Главен секретар на РЗИ - гр. Благоевград -тел. 88-87-08;

Членове:

1.Д–р Митев – Директор на МБАЛ гр. Благоевград,тел. 82-92-329

2.Д-р Иванов - Директор Дирекция „Медицински дейности” , при РЗИ Благоевград, тел:888-708

3.Д-р Мончева - Директор Дирекция “ НЗБ” при РЗИ -гр. Благоевград,
тел. 88-53-21.

4.Д-р Наска Джанкушева – микробиолог към отдел “Медицински изследвания” при РЗИ - Благоевград, тел: 88-53-14

5.Д-р Елена Лазарова - Началник Инфекциозно отделение при МБАЛ - Благоевград тел.82-92-391;

6. Д-р Атанасов – Медицински управител на ЦСМП – Благоевград, тел: 88 – 69 – 89;

7. Д-р Антон Темелков – Главен експерт по здравеопазване към община Благоевград, тел: 83 – 07 – 10

8. Д-р Снежанка Христова – старши експерт при РЗОК – Благоевград, тел: 88 – 300-445 и 88 – 300 – 411;

Основна задача на ОМЩ:

Да организира и ръководи работата по профилактиката и контрола при развитие на епидемичен процес на Грипа и ОРЗ.

1. Сформиране на епидемиологична група от РЗИ в състав:

Ръководител: Д-р Веселка Мончева – Директор Дирекция “НЗБ” при РЗИ - Благоевград

Членове:

Д-р Л.Бухова – Нач.отдел “ПЕК”, д-р Янита Стоева – Нач.отдел”МИ”, биолог в РЗИ - Благоевград;

Д-р Татяна Джупанова – главен инспектор с работно място в гр. Разлог и гр.Гоце Делчев;

Инспектори: Галина Облакова, Мариана Вучарска, Емилия Янкулова, Надя Гогова, Елена Стойкова, Вадет Ходжов,Михаела Битолова,Кирилка Никова, Севдалина Митрева;

Групата следи ежедневно епидемиологичната обстановка в Благоевград и областта, съставя прогнози, извършва епидемиологични проучвания, организира мерки в огнището, контролира спазването на противоепидемичния режим в лечебните заведения за болнична и извънболнична помощ.

2. Група за серологична диагностика

Отговорник: д-р Наска Джанкушева - микробиолог при РЗИ - Благоевград

Членове:

Младши експерти: Анелия Методиева, Румяна Николова;

Изпраща материали за вирусологично изследване в Националната референтната лаборатория по Грип и ОРЗ.

Към групата сътрудничат всички младши експерти от отдел "Медицински изследвания".

3. Консултативна група за оказване на методична помощ по диагностика и лечение на Грип и ОРЗ.

Председател:д-р Митев – Директор на МБАЛ - Благоевград.

Членове:

1. д-р Елена Лазарова – Н-к инфекциозно отделение - МБАЛ
2. Д-р Иван Султов – Н-к ДО – МБАЛ
3. Д-р Христов – Н-к ПАО - МБАЛ
4. Д-р Георгиева - Н-к Н О - МБАЛ
5. Д-р Кондев –Н-к ВО – МБАЛ
6. Венета Стефанова – гл. мед. сестра – МБАЛ
7. Таня Кънева – ст. мед. сестра ИО
8. Благой Дончев – Н-к болнична аптека – МБАЛ

Групата оказва методична помощ за поставяне на диагноза, хоспитализация и лечение на болните от Грип, включително с антивирусни препарати, и указания за поставяне на диагноза, лечение и хоспитализация на болни с усложнения, свързани с Грипа.

4. Група по хигиенните въпроси и здравен контрол:

Отговорник: д-р Мария Станчева – Директор Дирекция "ДЗК" при РЗИ Благоевград

Членове:

1. инж.Йорданка Янчева– Нач.отдел
2. д-р Наска Джанкушева – микробиолог към отдел "Медицински изследвания"

Към групата сътрудничат всички младши инспектори и лекари от Дирекция "ОЗ" при РЗИ – Благоевград.

Групата да следи за засилване на контрола по режима в детските заведения, училищата и социалните домове, с цел недопускане в тях на грипна ситуация; да извършва контрол и на хранителни обекти и др. с обществено предназначение за спазване на предписания /ако има такива/ във връзка с мерките за Грипа.

Специалистите от различните дирекции популяризират дейностите по обществено здраве на национално ниво към Министерство на здравеопазването.

Своевременно се ангажират регионалните средства за масово осведомяване /общински,частни вестници,радио и кабелни TV и др./ с цел повишаване здравна информация на населението за адекватно здравно и антирисково поведение,да разпространява здравно-промотивни материали пряко свързани с възникнала грипна ситуация.

ДЕЙНОСТИ ПО ЕПИДЕМИОЛОГИЧНИЯ НАДЗОР

Пред епидемичния период

1. Провеждане на ежедневен активен селективен надзор от РЗИ на 4 ОПЛ. Наблюдаван контингент от 6868 човека от гр. Благоевград в следните възрастовите групи: 0 – 4г., 5 – 14г.,15-19г., 20 – 64г. и над 65г.
2. С оглед проследяване циркулацията на грипни вируси сред населението и съгласно разпоредбите на Наредба № 21 / 18.07.05г. за реда за регистрация, съобщаване и отчет на заразните болести, всеки месец от 01.11.19г. – 31.03.20г. се организира набирането и изпращането на носогърлени смивове от лица с подходяща симптоматика на грип и ОРЗ до Националната референтна лаборатория по грип и ОРЗ на НЦЗПБ – гр.София.
3. Провеждане на имунизация срещу грип в Имунизационния кабинет на РЗИ и в АИППМП.
4. Изготвяне на прес съобщения за епидемичната обстановка от РЗИ.
5. Изготвяне на предписания до всички ЛЗБП относно:
   - Актуализиране на оперативните планове за борба с ОРЗ и Грип.
   - Привеждане на МБАЛ в готовност за посрещане на грипна епидемия и пандемия от новия грипен вирус.
   - Разширяване на легловият капацитет на вътрешните и детски отделения и инфекциозни отделения, с оглед приемане на насочени за хоспитализация пациенти за Грип и усложнения след Грип.
6. Изготвяне на писма от РЗИ до кметовете на общините в областта за обявяване на епидемична обстановка и провеждане на необходимата организация в учебните и детски заведения чрез здравните кадри, относно:
   - Задължително провеждане на ефективен сутрешен филтър във всички училища и детски заведения в областта,чрез предписания.
   - Недопускане на болни деца от ОРЗ и Грип, както и персонал.
   - Контрол по спазването на необходимия дезинфекционен и противоепидемичен режим на работа, както и спазване на висока лична хигиена от децата и обслужващия ги персонал в детското заведение. Осигуряване на достатъчно количество дезинфекционни и миещи препарати.

ДЕЙНОСТИ ПО ВРЕМЕ НА ГРИПНА ЕПИДЕМИЯ

Организиране извънболничното обслужване на населението по време на грипна епидемия.

- Осъществяване на медицинската помощ по домовете за фебрилно болните.

- Преустановяване работата на детските и женски консултации. Часовете, определени за тях, да се използват за домашни визити на фебрилно болни.
- Лекарите от АИППМП работещи на една база, както и кабинетите от МЦ и ДКЦ да осигурят разделянето на потоците на болните от ОРЗ и Грип от останалите болни, като обявят едно и също работно време за фебрилно болните.
- ОПЛ са длъжни да насочват за хоспитализиране болни с усложнения, с тежки форми на Грип и ОРЗ и пациенти, страдащи от хронични заболявания, в случаите, когато лечението в дома би могло да доведе до риск от неблагоприятен изход от заболяването.
- Стриктно да се спазват разработените алгоритми от МЗ за работа на ОПЛ,специалисти от лечебните заведения за болнична помощ при случай,съмнителен за грип .

Организиране на дейности на лечебните заведения за болнична помощ.

- Да се определят точно функциите и отговорностите на персонала.
- Да се предвиди възможност за разширяване на легловия капацитет на вътрешните и детски отделения за сметка на други отделения, с оглед приемане на насочени за хоспитализиране пациенти с Грип и / или усложнения.
- Прекратяване на плановите операции
- Преустановяване на свижданията
- Засилване на мерките по контрола на инфекциите и ограничаване на възможностите за вътреболнично разпространяване на Грипа между пациенти и лекуващ персонал.
- Осигуряване на достатъчно количество маски за персонал и болни.
- Създаване на отделен "разпределителен" сектор към приемните сектори с обучени екипи за преглеждане на групи от болни с Грип, където ще се извършва и тяхното разпределяне – за домашно лечение или приемане по спешност.

С цел овладяване на епидемията и за снижение на заболяванията се препоръчва на общинските администрации временно преустановяване на масови струпвания на хора във връзка с провеждането на обществени мероприятия ,които могат да бъдат отменени или отложени.

В съответствие с динамиката на заболяемостта от Грип и ОРЗ и анализа на епидемичната ситуация, директорът на РЗИ взема решение за обявяване на епидемия на територията на цялата област или отделни общини, за което уведомяват незабавно МЗ, Дирекция " Обществено здраве ".

ПЛАН
ЗА КОНТРОЛ НА ЗООНОЗИТЕ В БЛАГОЕВГРАДСКА ОБЛАСТ ЗА 2022 Г.

1.Своевременно уведомяване, регистриране и вземане на съответните профилактични и противоепидемични мерки при всеки случай на зооантропонозна инфекция.

СРОК:постоянен
ОТГ:Дир.Дирекция "НЗБ"
Нач. отдел „ПЕК"

2.Да се изготвят и изпратят указания до кметовете на общините в Благоевградска област касаещи профилактичните и противоепидемичните мерки, необходими за провеждане на ефективна борба с трансмисивните инфекци.

СРОК: 31.01.19г.
ОТГ:Дир.Дирекция “НЗБ
Старши инспектор-биолог

3. Да се проведат работни срещи между специалисти на Областна Дирекция по безопасност на храните и Дирекция “НЗБ” при РЗИ – Благоевград, на които да бъдат обсъдени следните теми:

3.1.Работна среща по въпросите на Туларемия. Координиране на мерките на противоепидемичния и епизоотичен контрол с ОДБХ.

.

СРОК:31.03.2022 г.
ОТГ:Дир.Дирекция “НЗБ”
Регионален епизоотолог

3.2. . Работна среща по въпросите на Западнонилски енцефалит.

СРОК: 30.06.22г.
ОТГ:Дир.Дирекция”НЗБ”
Нач. отдел „МИ”
Регионал епизоотолог

3.3.Работна среща по въпросите на ХТБС.

СРОК:30.09.2022г.
ОТГ: Дир.Дирекция “НЗБ”
Регионален епизоотолог

3.4. Работна среща по въпросите на Птичи грип. Координиране на мерките на противоепидемичния и епизоотичен контрол с ОДБХ.

СРОК:30.12.2022г.
ОТГ:Дир.Дирекция”НЗБ”
Нач. отдел „МИ”
Регионал епизоотолог

ПЛАН
ЗА КОНТРОЛ НА СЪТРУДНИЦИТЕ НА ДИРЕКЦИЯ “НЗБ” ПРИ РЗИ – БЛАГОЕВГРАД ЗА 2022 ГОДИНА

1.Ежедневен контрол на работата на работещите в Дирекция “НЗБ” по водене на документацията на работещите .

Срок: постоянен

Отговорник: Директор Дирекция “НЗБ”

2.Ежедневен контрол по спазване на работното време и изпълнение на служебните задължения на работещите в отделите “ПЕК” и “Медицински изследвания” .

Срок: постоянен

Отговорник: Директор Дирекция “НЗБ”

3.Ежемесечно да се извършват проверки на обектите на работещите сътрудници на терен в отдел “ПЕК” при Дирекция „НЗБ” за качеството на извършваните от тях проверки.

Срок: постоянен

Отговорник: Директор Дирекция “НЗБ”

4.Всяко полугодие да се извършва проверка на водената документация в отделите и да се оформя с протокол.

Срок: постоянен

Отговорник: Директор Дирекция “НЗБ”

5.Всяко полугодие да се извършва проверка на документацията и изборно на някои обекти на сътрудниците от отдел “ПЕК” ,работещи в градовете: Сандански, Петрич, Г. Делчев и Разлог.

Срок: постоянен

Отговорник: Директор Дирекция “НЗБ”

6.Редовно провеждане на колегиумите и работните срещи съгласно плана за квалификация на Дирекция “НЗБ” - отдел “ ПЕК ” и отдел “Медицински изследвания”, с широко участие на всички работещи в отдела, съгласно спецификацията на работата.

Срок: съгласно изготвен план

Отговорник:

Директор Дирекция “НЗБ”

П Л А Н

ЗА КОНТИНГЕНТИ ПОДЛЕЖАЩИ НА ПРОФИЛАКТИЧНИ ИМУНИЗАЦИИ И РЕИМУНИЗАЦИИ ПРЕЗ 2022 ГОДИНА В БЛАГОЕВГРАДСКА ОБЛАСТ

Ваксини	Подлежащи лица	Брой дози
ППД (общо)		
- на 7 г.	2450	2450
- на 11 г.		
- на 17 г.		
БЦЖ (общо)		
- на 7 г.	612	612
- на 11 г.		
- на 17 г.		
Конюгирана пневмококова ваксина (общо)	6300	6300
- I прием	2100	2100
- II прием	2100	2100
- III прием	2100	2100
ДТКаХепБПолиХИБ с шесткомпонентна	11000	11000
- I прием	2100	2100
- II прием	2100	2100
- III прием	2100	2100
- IV прием с петкомпонентна ваксина	2200	2200
ДТКбПи на 6 г.	2500	2500
МПР (общо)	4650	4650
- I прием	2000	2000
- II прием	2650	2650
Тдка на 12г.	2650	2650
Тд - общо		
- на 17 г.	2800	2800
- на 25 г.	1120	1120
- на 35 г.	1168	1168

- на 45 г.	1115	1115
- на 55 г.	973	973
- на 65 г.	917	917
- на 75 г.	836	836
- на и над 85 г.	527	527

ГОДИШЕН ПЛАН за 2022 г.

на подлежащите на задължителни планови имунизации и необходимите дози биопродукти по видове и количества за тяхното обхващане от родилни отделения в лечебни заведения в Благоевградска област

Ваксини	Подлежащи лица	Брой дози
БЦЖ	2500	2500
Педиатрична хепатит Б ваксина	2500	2500

ЗАЯВКА
ЗА КОЛИЧЕСТВА БИОПРОДУКТИ НЕОБХОДИМИ ЗА БЛАГОЕВГРАДСКА ОБЛАСТ ЗА 2022 ГОДИНА

Биопродукти	Общо	I – во трим.	II –ро трим.	III –то трим.	IV–то трим.
БЦЖ – ваксина	800 амп.	200	200	200	200
ППД – 1мл.	450 амп.	100	100	150	100
ТД от 1 доза	9500дози	2400	2400	2400	2300
Синфлорикс	6300дози	1600	1600	1600	1500
Хепатит В ваксина	2100дози	550	550	500	500
Триваксина	4650 дози	1150	1150	1200	1150
Тетраксим	2500 дози	600	600	650	650
Противобясна ваксина	250дози	70	60	60	60
шесткомпонентна	6300 дози	1600	1600	1600	1500
Имуноглобулин 3 мл.	0				
КХТ ваксина	0 дози				
Петкомпонентна	2200	600	600	500	500

Тдка	2650	700	750	650	550

ПЛАН
ЗА ПРОВЕЖДАНЕ НА КОЛЕГИУМИ В ОТДЕЛ “ПРОТИВОЕПИДЕМИОЛОГИЧЕН КОНТРОЛ”, ДИРЕКЦИЯ“НАДЗОР НА ЗАРАЗНИТЕ БОЛЕСТИ” ПРИ РЗИ - БЛАГОЕВГРАД ПРЕЗ 2022 Г.

Провеждане колегиуми на тема:

1. Анализ на заразната заболеваемост през 2021 година. Разглеждане на плановите показатели на отдел „ПЕК” и тяхното изпълнение.

Срок: до 31.03.2022 г.
Докладва:
Началник отдел „ПЕК”

2.Заболяването от COVID – 19 .Имунизационен обхват на лицата над 18 г.в.

Докладва:
Началник отдел „ПЕК”
Главни инспектори
Срок: до 30.06.2022 г.

3. Кримска хеморагична треска.

Докладва:
Началник отдел „ПЕК”
Главни инспектори
Срок: до 30.09.2022 г.

4.Анализ на заразната заболеваемост през деветмесечието на 2022 година. Разглеждане на плановите показатели на отдел „ПЕК” и тяхното изпълнение.

Срок:30.11.2022 г.
Докладва: Директор Дирекция “НЗБ”
Главни инспектори

ПЛАН
ЗА ПРОВЕЖДАНЕ НА КОЛЕГИУМИ В ОТДЕЛ „МИ”, ДИРЕКЦИЯ“НАДЗОР НА ЗАРАЗНИТЕ БОЛЕСТИ”

ПРИ РЗИ - БЛАГОЕВГРАД ПРЕЗ 2022 Г.

Провеждане колегиуми на тема:

1. Диагностика на SARS-CoV-2.

Срок: 30.06.2022 г.
Докладва: Нач.отдел „МИ” Д-р Стоева

2. Висцерална лайшманиоза – клиника, диагностика и лечение.

Срок: 30.11.2022 г.
Докладва: Нач.отдел „МИ” Д-р Стоева

ПЛАН
ЗА ОПЕРАТИВНА ГОТОВНОСТ ПРИ ИЗВЪНРЕДНИ ЕПИДЕМИЧНИ СИТУАЦИИ НА ЧРЕВНИ, ПОКРИВНИ, ВЪЗДУШНО – КАПКОВИ И ДРУГИ ИНФЕКЦИИ ЗА 2022 ГОДИНА
I. ЦЕЛ НА ПЛАНА

Да се създаде необходимата организация за действия на Дирекция „НЗБ” при РЗИ – Благоевград при получаване на информация за поява на случаи от особено опасни инфекции или възникване на епидемичен процес от употреба на биологично оръжие, при бедствия, аварии и катастрофи.

II. ОПЕРАТИВЕН ЩАБ

1.Председател: Д–р Калоян Калоянов – Директор на РЗИ – гр. Благоевград – тел. 88-87-01.
2.Зам. Председател: Д-р Мария Станчева – Директор Дирекция “ОЗ” при РЗИ - Благоевград, тел. 83 -09-52 .
Членове :
1. Д–р Митев – Директор на МБАЛ гр. Благоевград ,тел. 82-92-339
2. Д-р Веселка Мончева - Директор Дирекция “ НЗБ” при РЗИ - гр. Благоевград, тел. 88-53-21
3.Д-р Наска Джанкушева – микробиолог към отдел “Медицински изследвания” при РЗИ - Благоевград, тел: 88-53-14
4.Д-р Елена Лазарова – Началник инфекциозно отделение при МБАЛ - Благоевград тел.82-92-391

5.Управител на “ Дезинфекционна фирма” - ООД - Благоевград тел.83-18-83.

Основната задача на оперативния щаб е организиране и провеждане на необходимите мероприятия при възникване на инциденти в резултат на използване на биологично оръжие, при бедствия, аварии и катастрофи на територията на Благоевградска област.

III. ГРУПА ЗА ПРОТИВОЕПИДЕМИЧНА ДЕЙНОСТ

Ръководител: : Д-р Веселка Мончева – Директор Дирекция “НЗБ” при РЗИ - Благоевград;

Членове:

Д-р Линка Бухова - Нач.отдел “ПЕК”, д-р Янита Стоева – Нач.отдел „Медицински изследвания”, биолог в РЗИ - Благоевград;

Д-р Татяна Джупанова – главен инспектор с раб. място в гр. Разлог; Д-р Темелков – главен инспектор

Инспектори: Галина Облакова, Мариана Вучарска, Емилия Янкулова,Надя Гогова, Севдалина Митрева, Елена Стойкова, Михаела Битолова,Вадет Ходжов, Кирилка Никова;

IV. ГРУПА ЗА БАКТЕРИОЛОГИЧЕН КОНТРОЛ :

Отговорник: д-р Наска Джанкушева – микробиолог към отдел ”Медицински изследвания” при РЗИ - Благоевград;

Членове:

Младши експерти: Анелия Методиева, Румяна Стаматова ;

V.ГРУПА ЗА ЛЕЧЕБНО – ПРОФИЛАКТИЧНА ПОМОЩ:

Председател:д-р Митев – Директор на МБАЛ - Благоевград.

Членове:

1.д-р Елена Лазарова – Н-к инфекциозно отделение - МБАЛ – Благоевград;
2.Д-р Иван Султов – Н-к ДО – МБАЛ – Благоевград;
3.Д-р Христов – Н-к ПАО – МБАЛ – Благоевград;
4.Д-р Георгиева Н-к НО - МБАЛ – Благоевград;
5.Д-р Д-р Кондев –Н-к ВО – МБАЛ
6.Венета Стефанова – гл. мед. сестра – МБАЛ – Благоевград;
7.Таня Кънева – ст. мед. сестра ИО – МБАЛ – Благоевград;
8.Благой Дончев – Н-к болнична аптека – МБАЛ – Благоевград;

VI. ГРУПА ПО ЗДРАВНО– ХИГИЕННИ ВЪПРОСИ:

Отговорник:д-р Мария Станчева – Директор Дирекция “ОЗ” при РЗИ Благоевград

Членове:

1. инж.Йорданка Янчева – Нач.отдел
2.д–р Наска Джанкушева – микробиолог към отдел “Медицински изследвания”

VII. ГРУПА ПО ДЕЗИНФЕКЦИИ, ДЕЗИНСЕКЦИИ, ДЕРАТИЗАЦИИ:

1. Ръководител: Д-р Веселка Мончева– Директор Дирекция “НЗБ” – РЗИ - Благоевград

Членове:

2. Биолог – РЗИ - Благоевград
3. Инспектори - Емилия Пацали,Мариана Георгиева,Галина Облакова, Надя Гогова, Кирилка Никова при отдел “ПЕК” .

VIII. ГРУПА ПО МЕДИЦИНСКО СНАБДЯВАНЕ:

Отговорник:инж. Йорданка Янчева – Нач.отдел в Дирекция”ОЗ” при РЗИ - Благоевград

IX. ГРУПА ЗА ИНФОРМАЦИЯ:

1.Бианка Равначка – нач.отдел в Дирекция „ОЗ”

X. ДЕЙНОСТИ НА ДИРЕКЦИЯ „НЗБ”, ПРИ РЗИ-БЛАГОЕВГРАД ПО ХИГИЕННО-ПРОТИВОЕПИДЕМИЧНОТО ОСИГУРЯВАНЕ НА НАСЕЛЕНИЕТО ПРИ КРИЗИ

В зависимост от времето на провеждане, дейностите на РЗИ-Благоевград биват :

1. Дейност в извън епидемична обстановка.
2. Дейности по време на бедствени събития: епидемии; поява на случаи от особено опасни инфекции или възникване на епидемичен процес от употреба на биологично оръжие; химически и радиационни катастрофи или бедствия от друг произход – земетресения, наводнения,усложнена зимна обстановка и др.
3. Дейности в след кризисния период.
4. Организиране управлението и взаимодействието между звената в областта.

XI. ОСНОВНИ МЕРОПРИЯТИЯ:

№	М е р о п р и я т и я	Срок	Изпълни тел Участници
1	2	3	4
	I.Мероприятия по подготовка на личния състав		
1.	Информация и запознаване на ръководния състав с указанията на Министъра на здравеопазването при използването на биологично оръжие, при аварии, бедствени ситуации / наводнения, земетресения и пр./	постоянен	Директор Зам.Директор Главен секретар Директори на дирекции Нач. отдели
2.	Запознаване с плана за действие на ръководния състав при кризи и употреба на биологично оръжие.	веднага и постоянен	Директор Зам.Директор Главен секретар Директори на

			дирекции Нач. отдели
3.	Запознаване с епидемиологията и клиниката на антракс, вариола, чума, холера, бруцелоза, ботулизъм и хеморагична треска.	веднага и постоянен	Директор Зам.Директор Главен секретар Директор Д“НЗБ”
4.	Инструктажи на медицинския състав за действия и поведение при използване на бактериологично оръжие, при природни бедствия и аварии.	веднага и постоянен	Директор Зам.Директор Главен секретар Директори на дирекции Нач. отдели
	II.Мероприятия в извънепидемична и извънкризисна обстановка		
1.	Следене и анализ на епидемиологичната обстановка в областта. Организиране на ежедневни дежурства в отдел “ПЕК”.	ежедневно ежеседмично	Директор Зам.Директор Главен секретар Дирекция „НЗБ” Началник отдел “ПЕК”
2.	Извършване епидемиологични проучвания на заболелите от ОЗБ и предприемане на противоепидемични мерки в заразните огнища.	постоянен	Директор Зам.Директор Главен секретар Дирекция „НЗБ” Началник отдел “ПЕК”
3.	Провеждане на срещи за запознаване на ОПЛ и медицински специалисти /от МЦ и МБАЛ/с епидемиологията и клиниката на антракс, чума, вариола, холера, бруцелоза, ботулизъм, хеморагични трески.	по график	Директор Зам.Директор Главен секретар Дирекция „НЗБ” Началник отдел “ПЕК” ст.инспектори
4.	Контрол по актуализиране на плановете на лечебните заведения за работа в извънредна обстановка и спазването на противоепидечния режим в болничните отделения.	по план	Директор Зам.Директор Главен секретар

			Дирекция „НЗБ” Началник отдел “ПЕК” ст.и инспектори
5.	Поддържане готовност от хранителни среди, петрита, консумативи, серуми, пособия и пр. за вземане на материали за идентификация на причинителите на редки ООИ.	постоянен	Началник отдел “МИ” гл. експерти
6.	Опресняване на знанията на персонала от микробиологична лаборатория за методите на изследване на антракс, бруцелоза, чума, ботулизъм.	постоянен	Началник отдел “МИ”
7.	Контрол на детските и учебни заведения по спазване на санитарно-хигиенните изисквания и противоепидемичен режим.	по график	Началник отдел “ПЕК”, старши.и инспектори
	III.Мероприятия при епидемична и кризисна обстановка		
1.	Незабавно съобщаване на съответните институции / МЗ, ГЗ, Областен съвет, ОДБХ и др./	веднага	Директор Зам.Директор Главен секретар
2.	Участие в заседанията на областната комисия за защита на населението от бедствия, аварии и катастрофи. Препоръчване на необходимите мерки от профилактичен и хигиенен характер.	при повикване	Директор Зам.Директор Главен секретар
3.	Стриктно и навременно изпълнение решенията на областната комисия.	постоянен	Директор Зам.Директор Главен секретар
	А. Мероприятия при използване на биологично оръжие.		
1.	Организиране епидемиологично проучване на случаите на място в поразения район от екип от медицински и др. специалисти.	веднага	Директор Зам.Директор Главен секретар Директор Д“НЗБ”
2.	Организиране настаняване на заболелите в инфекциозно отделение или разкриване на такова в най-близката МБАЛ.	веднага	МБАЛ Спец.екип
3.	Вземане на бързи противоепидемични и профилактични мерки за ограничаване разпространението на ООИ по указание на специализирания екип.	веднага	Зам.Директор Директор

			Д“НЗБ” Началник отдел”ПЕК”, Спец екип
4.	Организиране вземането на материали за изследване от болните и външна среда за изясняване на етиологична диагноза.	веднага	Спец.екип
5.	За резултатите от извършените изследвания да се уведомят органите на МВР, ДА “ГЗ” и МЗ.	веднага	Зам.Директор, Директор Д“НЗБ”
6.	При положителен резултат или при невъзможност за изследване в РЗИ, пробите да се транспортират до Лабораторията по особено опасни инфекции /ООИ/ на НЦЗПБ за верификация. Транспортирането се извършва от РЗИ по куриер при спазване на изискванията за работа при ООИ.	веднага	Началник отдел “МИ” гл. експерти
7.	Организиране активно издирване на болни и съмнително болни.	веднага	Зам.Директор, Директор Д“НЗБ” Началник отдел”ПЕК”
8.	Издирване на контактни и организиране на тяхното наблюдение, изследване и пр.	веднага	Началник отдел”ПЕК”
9.	Организиране на екстрена или имунопрофилактика на населението при необходимост.	по преценка	Оперативен щаб
10.	Организиране крайни и текущи дезинфекции, дезинсекции и дератизации.	по преценка	ДД фирма
11.	Организиране наблюдението в огнището до пълното му ликвидиране и диспансерно наблюдение на преболедувалите.	постоянно до ликвидира-не	Началник отдел”ПЕК”
12.	Организиране на срещи с общопрактикуващите лекари за запознаване с епидемичната обстановка и необходимите мероприятия.	при изясняване на диагнозата	Зам.Директор, Директор Д“НЗБ” Началник отдел”ПЕК”
13.	Организиране ежедневно съобщаване на заболелите на дежурния телефон в отдел “ПЕК”	ежедневно	Дежурен Инспектор, МБАЛ
14.	Изготвяне периодична информация карти, диаграми и пр. за епидемичната обстановка до МЗ и областните	периодично	Началник отдел”ПЕК”

	ръководства.		
	Б. Мероприятия при природни бедствия /наводнения, земетресения /, аварии и катастрофи.		
	Лечебно – профилактични мерки		
1.	Изготвяне на предписания до управителите на МБАЛ и ОПЛ в областта с указания за работа съобразно кризисната ситуация.	веднага	Началник отдел “ПЕК”
2.	Контрол на лечебните заведения по противоепидемичния режим, условия на работа и установяване на щетите. Издаване на предписания.	при възникване на бедствия.	Началник отдел “ПЕК” инспектори
3.	Контрол до възстановяване функционирането на засегнати хранителни блокове, складове, перални, стерилизационни и пр.	постоянен	Началник отдел “ПЕК” инспектори
4.	Осигуряване на питейна вода и храна за болничните заведения.	постоянен	Управители на МБАЛ
5.	Контрол по осигуряване на стерилни медицински консумативи, дезинфекционни препарати и недопускане вътреболнични заразявания.	по график	Началник отдел “ПЕК” инспектори
6.	Организиране незабавно съобщаване на диагностицирани случаи на чревни инфекции.	при възникване на заболяване	Зам.Директор Директор Д “НЗБ” Началник отдел “ПЕК”
7.	Ежедневно анализиране и подаване на информация за регистрираните случаи на ОЗБ от ОПЛ – РЗИ – МЗ.	постоянен	Зам.Директор Директор Д “НЗБ” Началник отдел “ПЕК”
	Здравно – промотивни мероприятия		
1.	Своевременно уведомяване на населението чрез регионалните масмедии за последствията от възникнали кризисни ситуации и начините за предотвратяване на хранителни отравяния и епидемични взривове.	веднага	Директор Дирекция “ПБПЗ” Директор Дирекция „НЗБ”
2.	Разпространяване на актуални тематични материали /листовки, диплянки и пр./, свързани със съответното стихийно бедствие или биотерористичен акт сред населението.	веднага	Директор Дирекция “ПБПЗ” Директор Дирекция „НЗБ”
3.	Отпечатване на статии и интервюта в печатните издания за повишаване информираността на населението и предпазване от заболяване.	постоянен	Директор Дирекция “ПБПЗ” Директор Дирекция „НЗБ”
4.	Чрез средствата за масово осведомяване, кметствата и др. да се уведомява населението за качествата на водата, подавана за питейно – битови нужди в засегнатите от бедствието райони, за забраните, ограниченията и условията, които трябва да се спазват при използването й.		Директор Дирекция “ПБПЗ” Директор Дирекция „НЗБ”
5.	Разработване на препоръчителни мероприятия за населението в засегнатите региони и разпространението им чрез регионалните средства за масова информация, БТА и органите на местната изпълнителна власт.		Директор Дирекция “ПБПЗ” Директор Дирекция „НЗБ”
6.	Разработване на указания и препоръки за поведение на населението при бедствия, аварии и		Директор Дирекция “ПБПЗ”

	пр. - използване на фабрично бутилирана или преварена вода за пиене. - забрана за ползването на вода от местни водоизточници за пиене. - поддържане на стриктна лична хигиена. - Щателно почистване и саниране на отводнените помещения в домакинствата. - При наводняване на помещения, в които се съхраняват храни / мазета и пр./ могат да се консумират само фабрично консервираните след основни почистване. - Даване на указания за използването на останалите хранителни продукти. - Щателно почистване и дезинфекция на съдовете и приборите за хранене. - Търсене на медицинска помощ при симптоми на инфекциозно заболяване		Директор Дирекция „НЗБ”
	IV. Мероприятия в следкризисния период.		
1.	Ежеседмична актуализация на данните от огнището.	ежеседмично	Началник отдел “ПЕК”
2.	Заключителна дезинфекция, дезинсекция и дератизация на поразения район.		ДДД фирми
3.	Профилактични дейности сред населението локализирано в съседни райони на огнището.	до ликвидиране на огнището	Началник отдел “ПЕК” Началник отдел “КНОС”
4.	Оценка на потенциалните опасности от активирането на епидемичен / епизоотичен/ процес.		Зам.Директор Директор Д “НЗБ” Директор Д “ЗК”
5.	Обобщаване на информацията по установяване, реагиране и ликвидиране на последствията от биоатаката.	При ликвидиране на огнището	Директор Д “НЗБ” Директор Д “ЗК”
	V.Организиране на управлението и взаимодействието		
1.	При опасност от употреба на биологично оръжие връзка с оперативната група /с пункт на управление в гр.Благоевград се осъществява чрез съществуващите свързочни средства.	веднага	Директор Зам.Директор Главен секретар
2.	Взаимодействието при опасност и употреба на биологично оръжие се осъществява чрез оперативните дежурни на МЗ, ГЗ, РЗИ - Благоевград, РПУ и др.-от които Л.З. може да получи информация за състоянието и настъпващите промени в епидемичната обстановка на територията на общината и Благоевградска област.		Директор РЗИ Зам.Директор Главен секретар РЗИ
3.	Организира се взаимодействие между болницата, ФСМП, МЦ и ОПЛ.		Директор РЗИ Зам.Директор Главен секретар Директор Д“НЗБ”
4.	Финансово и материално-техническо осигуряване на мероприятията и осигуряване на транспорт.		Директор “АПФСО”

СХЕМА
ЗА ДЕЙСТВИЕ ПРИ ВЪЗНИКВАНЕ НА ЕПИДЕМИЧНА ОБСТАНОВКА
/ НЕРАЗДЕЛНА ЧАСТ ОТ ПЛАНА ЗА ОПЕРАТИВНА ГОТОВНОСТ /

Получаване на информация за започващ епидемичен процес /по телефон, E-mail, устно, бързо известие/.

1. Проверка от отдел "ПЕК" на информацията.
2. Уведомяване на ръководството на РЗИ, МЗ,ОДБХ, Областна управа /до 24 часа/ за възникналата ситуация и сформиране със Заповед на Директора на РЗИ на работна група от специалисти – епидемиолог, инфекционист, микробиолог, специалист от ДЗК, при нужда биолог, химик и др.
3. Незабавно започване на епидемиологичното проучване за уточняване границите на огнището, броя поразени и източника на инфекция.
4. Незабавно уведомяване на ОПЛ, болнично ръководство, медии /работна среща, пресконференция/ за възникналата ситуация.
5. Клиничен преглед, изолация, изследвания/ микробиологични, серологични, вирусологични / и лечение на активно и съмнително болните.
6. Активно издирване на всички засегнати и техните контактни и предприемане на необходимите мерки спрямо контактните съобразно инфекциозния агент.
7. Предписване на мероприятия за саниране на огнището и контрол по изпълнението им.
8. Ежедневно събиране на информация от всички групи и здравни заведения, обработване и предаването й на заинтересованите ведомства и организации – МЗ, Областно ръководство, общини, медии, с оглед информирането им за динамиката на заболеваемостта и за взетите профилактични и противоепидемични мерки.
9. Ръководство, координация и контролиране работата на профилактичните групи по изпълнение на разпоредените профилактични и противоепидемични мерки.
10. Организиране на диспансерното наблюдение в след епидемичния период.

ДИРЕКЦИЯ "ОБЩЕСТВЕНО ЗДРАВЕ"

I. СТРАТЕГИЧЕСКА ЦЕЛ И ОСНОВНИ ЗАДАЧИ

А. СТРАТЕГИЧЕСКА ЦЕЛ

Опазване на общественото здраве,чрез промоция на здраве,профилактика на болестите и държавен здравен контрол.

Б. ОСНОВНИ ЗАДАЧИ

1. Провеждане на ефективен здравен контрол, с цел защита здравето на населението и интересите на потребителите, при спазване на разпоредбите и изискванията на законодателството на ЕС, на националното законодателство, както и на утвърдените стандартни оперативни процедури, ръководства и указания.

2. Осигуряване на независима и прозрачна инспекционна дейност, подобряване на формите и начините за предоставяне на информация на обществеността за резултатите от провеждания здравен контрол.

3. Прилагане подхода за оценка на риска при провеждане на здравния контрол в обектите с обществено предназначение, на продуктите, стоките и дейностите със значение за здравето на населението.

4. Предотвратяване на възможните рискове за здравето на нацията чрез мониторинг и оценка на факторите на жизнената среда.

5. Провеждане на системни дейности за подготовка и повишаването на квалификацията на кадрите от дирекцията за прилагане на нормативната уредба.

6. Осъществяване на ефективна координация на РЗИ с местните и регионални здравни и други структури, националните центрове и МЗ при изпълнение на дейностите по държавния здравен контрол.

В.РЕГИОНАЛНИ ПРИОРИТЕТИ

Работата на дирекция"Обществено здраве" е свързана с решаването и изпълнението на следните регионални приоритети:

1.Провеждане на постоянен и периодичен мониторинг на съответствието на подаваната към консуматорите питейна вода съгласно Наредба №9 на МЗ – със заострено внимание към община Петрич

2.Благоевградска област е една от най-големите по територия в страната,с 2 университета и 20000 студенти,респективно с много детски и учебни заведения,голям брой аптеки,развито скотовъдство и земеделие,подходяща за отдих и туризъм и утвърдени световни зимни и СПА курорти, с голям брой хранителни обекти, преминаващ главен път Е-79 през нея и 4 контролно-пропускателни гранични пункта.

1. Дейност по усъвършенстване общата организация на работата в дирекцията

- годишни заповеди за възлагане дейностите по ОЗ на конкретните служители с приложени списъци на обектите
- други заповеди
- изпълняване на процедури за извършване на държавен здравен контрол
- система за вътрешен контрол по отдели
  - оперативно планиране и отчитане по отдели
  - колегиуми
  - тестово изпитване за усвояване на нормативната уредба
  - медийна политика

- мерки за борба с корупцията

III.СПЕЦИАЛИЗИРАН ДЪРЖАВЕН ЗДРАВЕН КОНТРОЛ – ОТДЕЛ „ЛАБОРАТОРНИ ИЗМЕРВАНИЯ”

I. ЦЕЛИ

Опазване здравето на населението в страната чрез:

-провеждане на ефективен държавен здравен контрол;

-системен мониторинг и оценка на факторите на жизнената среда

II. МЕРКИ

1. Провеждане на ефективен здравен контрол по прилагане законодателството на ЕС и на националното законодателство за обекти с обществено предназначение, за продукти и дейности със значение за здравето на човека и за фактори на жизнената среда.
2. Извършване на независима, компетентна и прозрачна лабораторна дейност при спазване на нормативната уредба, стандартизирани документи, утвърдени стандартни процедури, ръководства и указания.
3. Провеждане на системен, в съответствие със законодателството и препоръките на ЕС мониторинг и оценка на факторите на жизнената среда, с оглед предотвратяване на възможните рискове за здравето на населението.
4. Провеждане на лабораторни изследвания при спазване на процедурите, съгласно получената акредитация по БДС ISO 17020:2012.
5. Използване на съвременна апаратура за измерване и изпитване съобразно актуални стандартизирани документи.
6. Извършване на химични изследвания на проби води, храни, козметични продукти и санитарни материали; санитарно-микробиологични изследвания на води, козметични продукти и контрол на физични фактори на средата.
7. Поддържане на картотека от нормативни документи с вътрешен и външен произход.
8. Метрологично осигуряване на средствата за измерване – поддържане на актуален калбирационен статус със системно провеждане на вътрешни проверки и калибриране.
9. Осигуряване и поддържане в наличност на стандартни образци – сертифицирани материали, сертифицирани референтни материали, сертифицирани референтни щамове.
10. Участие в междулабораторни сравнителни изпитвания и изпитвания за пригодност.
11. Провеждане на вътрешни одити на системата на управление и наблюдение на дейността на ОКА.
12. Провеждане на системни дейности за подготовката и повишаване на квалификацията на кадрите на отдела – провеждан ен аинструктажи относно прилагане на нормативно-техническата уредба.
13.Осъществяване на ефективна координация с останалите дирекции на РЗИ, здравни и други структури, национални центрове и МЗ при изпълнение на дейността по държавния здравен контрол.
14. Дейности за подобряване качеството на дейността в отдела.

III СТРУКТУРА

Отдел „Лабораторни изследвания" е структурно звено към дирекция „Обществено здраве" в системата на РЗИ- Благоевград. В отдела работят 10 сътрудници, разпределени по длъжности, както следва:

1. Началник отдел - 1
2. Химик, главен експерт – 1; старши експерт – 1; младши експерт - 1
3. Физик, старши експерт – 1; младши експерт - 1
4. Биолог, младши експерт - 1
5. Медицински лаборант, младши експерт – 1
6. Химични лаборанти, специалисти - 2

Служителите от отдел „ЛИ" притежават следните образователно-квалификационни степени, професионални квалификации и придобити специалности:

1. Началник отдел – ОНС „Доктор", ОКС „Магистър", квалификация „Доктор по органична химия", придобита специалност „Органична/ химия"
2. Химик, главен експерт – ОКС „Магистър", квалификация: „Инженер-химик"
3. Химик, старши експерт – ОКС „Магистър", квалификация „Магистър по химия", специализация „Химик-физикохимик"
4. Химик, младши експерт – ОКС „Магистър", Специалност „Санитарна микробиология и безопасност на храните", Професионална квалификация „Магистър по санитарна микробиология и безопасност на храните"
5. Физик, старши експерт – ОКС „Магистър", квалификация „Инженер-физик по медицинска и радиационна физика и техника", придобита специалност „Медицинска радиационна физика и техника"
6. Физик, младши експерт – ОКС „Магистър", квалификация „Физика", специалност „Физик"
7. Биолог, младши експерт - ОКС „Бакалавър", квалификация „Биолог", специалност „Биология"
8. Медицински лаборант, младши експерт – ОКС „Бакалавър", Специалност: „Управление на здравните грижи", Професионална квалификация „Ръководител на здравните грижи и преподавател по практика"
9. Химичен лаборант, специалист – ОКС „Бакалавър", Специалност „Анализ и контрол", Професионална квалификация „Химик-аналитик", Пловдивски университет „Паисий Хилендарски""
10. Химичен лаборант, специалист – ОКС „Бакалавър", Специалност „Медицинска химия", Професионална квалификация „Бакалавър по химия".

IV ДЕЙНОСТИ НА ОТДЕЛ ЛИ

Дейността на отдела се осъществява в следните основни направления:

А. ЛАБОРАТОРНА ДЕЙНОСТ

I. Мониторинг и контрол на факторите на жизнената среда:

Предотвратяване на възможни рискове за здравето на населението чрез измерване и контрол както следва:

1. Шум

1.1. Мониторинг на имисионния шум в съответствие с програмите за мониторинг на шума в урбанизираните територии, съгласно изискванията на Наредба № 54 от 13 декември 2010г. за дейността на националната система за мониторинг на шума в околната среда и за изискванията за провеждане на собствен мониторинг и предоставяне на информация от промишлените източници на шум в околната среда, Обн. ДВ бр. 3 от 11 януари 2011г. и на Наредба № 6 от 2006 г. за показателите за шум в околната среда, отчитащи степента на дискомфорт през различните части на денонощието, граничните стойности на показателите за шум в околната среда, в помещенията на жилищни и обществени сгради, в зони и територии, предназначени за жилищно строителство, рекреационни зони и територии и зони със смесено предназначение, методите за оценка на стойностите на показателите за шум и на вредните ефекти от шума върху здравето на населението, Обн. ДВ бр.58 от 18 юли 2006г., изм. и доп. ДВ бр.24 от 25 март 2022г.

1.2.Измерване на шумовите нива с цел установяване съответствието им с действащите норми съгласно горепосочената Наредба № 6/2006г. трябва да се извършва в помещения на жилищни сгради, както и в жилищни зони и територии по повод постъпили сигнали и жалби в РЗИ Благоевград. Съгласно Приложение № 3 към чл. 6 на Наредба № 6/2006г., измерванията в жилищни и обществени сгради и населени места да се извършват съгласно стандартизиран метод БДС 15471:1982.

2. Мониторинг на електромагнитни полета /ЕМП/ и предоставяне на данни на отговорните служители за изготвяне на годишен доклад с анализ на резултатите от проведения мониторинг и контрол на нейонизиращите лъчения.

2.1 Мониторинг на електромагнитни полета /ЕМП/ се провежда на територията на област Благоевград и област Кюстендил предвид указания за планиране, организиране и отчитане дейността на РЗИ по опазване на общественото здраве на Министерство на здравеопазването.

3. Води

3.1 Води за питейно-битови цели

3.1.1. Мониторинг съгласно изискванията Наредба № 9 от 16 март 2001 г. за качеството на водата, предназначена за питейно-битови цели, Обн. ДВ. бр.30 от 28 март 2001г., изм. и доп. ДВ. бр.6 от 16 януари 2018г.

3.2. Повърхностни /сурови/ води, предназначени за питейно-битово водоснабдяване.

3.2.1. Микробиологичен контрол съгласно изискванията на Наредба № 12 от 18 юни 2002 г. за качествените изисквания към повърхностни води, предназначени за питейно-битово водоснабдяване, Обн. ДВ бр.63 от 28 юни 2002г., изм. ДВ бр.15 от 21 февруари 2012г.

3.3. Води от обществени местни водоизточници - съгласно изискванията на законодателството.

3.4. Води от плувни басейни, използвани за спорт и отдих - съгласно изискванията на законодателството.

3.5.Минерални води предназначени за:

- бутилиране на натурални минерални води /по показателите от приложение №3 и приложение №5 на Наредбата за изискванията към бутилираните натурални минерални, изворни и трапезни води, предназначении за питейни цели/
- пиене и водоналиване от обществени минерални водоизточници
- лечебни и профилактични цели
- хигиенни цели, спорт и отдих /пробите се вземат от душове и чешми в минерални бани, мястото/крана/ за пълнене на басейни с минерална вода и плувни басейни с минерална вода/

II. Мониторинг и контрол на продукти и стоки със значение за здравето на човека

1. Контрол на козметични продукти по микробиологични и физикохимични показатели съгласно акредитираните показатели.

III. Извършване на други лабораторни изследвания и измервания - по искане на физически и юридически лица

Б. ДЕЙНОСТИ ПО УСЪВЪРШЕНСТВАНЕ РАБОТАТА НА ОТДЕЛ ЛИ

Дейността на отдел ЛИ се осъществява съобразно изготвени годишни планове; по заявки на физически и юридически лица при лабораторния контрол; при сигнали и жалби на граждани; по компетентност, съобразно нормативно-определените правомощия на регионалните здравни инспекции; при изискване от страна на органите на изпълнителната и съдебната власт.

В изпълнение на горепосоченото, всички сътрудници в отдела осъществяват своята дейност по изготвени индивидуални планове. Дейността на отдел ЛИ по съответния лабораторен контрол, се отчита ежедневно, седмично, на тримесечие и годишно.

Дейности:

- Предоставяне на услуги с цел предотвратяване на възможни рискове за здравето на населението чрез системен мониторинг и контрол на факторите на жизнената среда.
- Мониторинг и контрол на продукти и стоки със значение за здравето на човека.
- Осъвременяване на апаратурата, необходима за извършвания контрол от отдела.
- Осигуряване на обучения (външни/вътрешни) на лабораторния персонал съгласно изискванията на Европейското и национално законодателство и изискванията на БДС EN ISO/IEC 17020:2012.
- Провеждане на вътрешни одити за оценка на съответствието на СУ и дейността на ОКА по отношение изискванията на БДС EN ISO/IEC 17020:2012.
- Провеждане на прегледи от ръководството относно изпълнение акредитираната дейност на отдела предвид изискванията на БДС EN ISO/IEC 17020:2012.
- Редовно попълване на лабораторните журнали, срочно изработване на пробите и издаване на сертификатите и протоколи с резултати от анализираните проби и оценка на съответствието.
- Поддържане на всички документи от СУ на ОКА в актуално състояние, своевременно попълване на формуляри от СУ на ОКА и изготвяне на записи
- Разработване и внедряване на нови методи за анализ при необходимост и целесъобразност.

- Участие в междулабораторни сравнения и изпитвания за пригодност.
- Осъществяване на постоянен вътрешен контрол върху дейността, извършвана от сътрудниците на отдел ЛИ, съгласно изготвен годишен план – мониторинг и атестации на персонала.

Годишното разпределение по тримесечия на планираните проби за анализ, е представено в **приложение № 1**, а специализираната дейност по отношение на поддържане дейността на отдел ЛИ в съответствие с изискванията БДС EN ISO/IEC 17020:2012, резюмирано е представена в **приложение № 2**.

Приложение № 1

Годишни задачи и мероприятия по тяхното реализиране								
№	**Годишна задача/мероприятия**	**Мярка**	**Срок на изпълнение**					**Отговорник**
	Формулира се годишна задача	**Брой проби/ пунктове/ обекти**	**I тр.**	**II тр.**	**III тр.**	**IV тр.**	**Общ брой проби**	
	Физичен, химичен и микробиологичен анализ общо, от тях анализирани в отдел ЛИ	**Брой**	**298/288**	**488/452**	**619/581**	**332/309**	**1737/1630**	Началник отдел „ЛИ“, Главен, старши и младши експерти, Главни/ специалисти
I.	**Мониторинг и контрол на факторите на жизнената среда, от тях анализирани в отдел ЛИ**	**Брой**	**298/288**	**472/436**	**605/567**	**322/299**	**1697/1590**	Началник отдел „ЛИ“, Главен, старши и младши експерти, Главни/ специалисти
1	**Мониторинг на шум в населените места**	**бр. пунктове**	**-**	**-**	**9**	**8**	**17**	Началник отдел „ЛИ“, Старши и младши експерт, Отдел „ПБПЗ“
1.1	Мониторинг на имисионен шум в съответствие с програмите за мониторинг на шума в урбанизираните територии и изготвяне на годишен доклад с анализ и оценка на шумовота натоварване.	бр. пунктове	-	-	9	8	17	
2	**Мониторинг на електромагнитни полета /ЕМП/ и подпомагане изготвянето на годишен доклад с анализ на резултатите от мониторинга и контрола на нейонизиращите лъчения**	**бр. обекти**	**-**		**38**	**-**	**38**	Началник отдел „ЛИ“, Старши и младши експерт,

2.1.	**Област Благоевград**		**-**		**38**	**-**	**38**	Гл. инспектор отдел ДЗК
2.1.1	Измервания на всички обекти, източници на нейонизиращи лъчения, които са разположени в близост (напр. върху сгради, разположени в съседство) до детски, учебни и лечебни заведения, които попадат или са разположени по границите на хигиенно-защитната зона, с цел установяване съответствието на нивата на електромагнитните полета с действащите норми и изисквания, съгласно Наредба № 9 от 1991 г. на МЗ и МОСВ за пределно допустими нива на електромагнитни полета в населени територии и определяне на хигиенно-защитни зони около излъчващи обекти (обн., ДВ, бр. 35 от 1991 г.)	бр. обекти			30		**30**	
2.1.2.	Измервания в околната среда на 10 % от всички обекти, източници на нейонизиращи лъчения, разположени на територия с голяма концентрация на население и жилищни сгради (централна градска част и жилищни комплекси) в големите градове на територията на областта.	бр. обекти			~~8~~		**8**	
2.2.	**Област Кюстендил**	**бр. обекти**	**-**	**-**		**-**		Началник отдел „ЛИ“ Старши, младши експерт, Инспектор РЗИ Кюстендил
2.2.1	Измервания на всички обекти, източници на нейонизиращи лъчения, които са разположени в близост (напр. върху сгради, разположени в съседство) до детски, учебни и лечебни заведения, които попадат или са разположени по границите на хигиенно-защитната зона, с цел установяване съответствието на нивата на електромагнитните полета с действащите норми и изисквания, съгласно Наредба № 9 от 1991г. на МЗ и МОСВ за пределно допустими нива на електромагнитни полета в населени територии и определяне на хигиенно-защитни зони около излъчващи обекти (обн. ДВ, бр. 35 от 1991г.)	бр. обекти						
2.2.2	Измервания в околната среда на 10 % от всички обекти, източници на нейонизиращи лъчения, разположени на територия с голяма концентрация на население и жилищни сгради (централна градска част и жилищни комплекси) в големите градове на територията на областта.	бр. обекти						
3.	**Мониторинг на води, от тях анализирани в отдел ЛИ**	**бр. проби**	**298/288**	**453/417**	**556/518**	**314/291**	**1621/1514**	Началник отдел „ЛИ“, Главен, старши и младши експерти,

								Специалисти; отдел „ДЗК“
3.1	**Мониторинг на води** **Води по Наредба № 12 от 18 юни 2002г. – води от повърхностни водоизточници микробиологичен контрол**	бр. проби	-	**17**	**24-**	**7-**	**48**	Началник отдел „ЛИ“, Главен, старши и младши експерти, Специалисти; отдел „ДЗК“
3.2	**Мониторинг и анализ на качествата на водите от ЦВ за питейно-битови цели (химичен и микробиологичен контрол)** - показатели Група А, съгл. Наредба № 9 /ДВ. бр. 6/2018г./ - само микробиология («*постоянни пунктове/ градски води*») - само микробиология («*други населени места, включени в зоната на водоснабдяване*») -показатели Група Б, съгл. Наредба № 9 /ДВ. Бр. 6/2018г./ -«*учестен мониторинг*» /Кавракирово/	бр. проби	**177** 98 63 - 14 2	**179** 53 63 11 49 3	**173** 53 62 9 46 3	**174** 53 62 16 40 3	**703** 257 250 36 149 11	Началник отдел „ЛИ“, Главен, старши и младши експерти, Специалисти; отдел „ДЗК“
3.3	**Води от ведомствени водоизточници (фх и смб)**	бр. проби	**1**	**4**	**2**	**1**	**8**	Началник отдел „ЛИ“, Главен, старши и младши експерти, Специалисти; отдел „ДЗК“
3.3.1.	Води от ведомствени водоизточници, показатели група А		1	3	-	-	4	
3.3.2.	Води от ведомствени водоизточници, показатели група Б		-	1 Екоботълс	2 Белмекен Четири лапи	1 Юлен	4	

3.4	**Води от обществени местни водоизточници, показателите на група А /от тях с химия**	бр. проби		**4**	**4**	**-**	**8**	Началник отдел „ЛИ“, Главен, старши и младши експерти, Специалисти; отдел „ДЗК“
3.4.1	- по МБ показатели		-	4	4	-		
3.4.2	- от тях по химически показатели		-	1	1	-		
3.3	**Мониторинг и анализ на минерални води**	бр. проби	**38**	**75**	**123**	**60**	**296**	Началник отдел „ЛИ“, Главен, старши и младши експерти, Специалисти; отдел „ДЗК“
3.3.1	**Извършване на *<u>микробиологичен контрол</u>* и анализ на качествата на мин. вода съгласно Наредба № 14, използвана:**	бр. проби	**38**	**75**	**123**	**60**	**296**	
	-за бутилиране							
3.3.1.1	-за питейни цели (пиене и водоналиване)		1	1	1	1	4	
3.3.1.2	-за лечебни и профилактични цели		4	3	3	4	14	
	-за хигиенни цели, спорт и отдих							
3.3.1.3	-за хигиенни и спортно-рекреативни цели-изпълнение на Мониторингови програми за минерални води		2	2	4	-	8	
3.3.1.4	-от минерален водоизточник		7	10	10	10	37	
3.3.1.5	-от кран за пълнене на закрити плувни басейни /откр. и закрити – когато е един кран/		15	14	17	17	63	
	-от кран за пълнене на открити плувни басейни							
3.3.1.6			1	-	-	-	1	
3.3.1.7			7	25	28	28	88	

3.3.1.8 3.3.1.9			1	20	60	-	81	
3.3.2	**Проби, анализирани по физикохимични показатели за качествата на мин. вода:**	бр. проби	14	16	16	14	60	Началник отдел „ЛИ“, Главен, старши и младши експерти, Специалисти; отдел „ДЗК“
3.3.2.1	- за бутилиране по БТИМВППЦ		1 НМВ Топлица, с. Баничан	1	1	1	4	
3.3.2.2	- в изпълнение на Мониторингови програми за минерални води (х+м)		13 (НМВ Гулиина баня-12; НМВ Спатово-1;)	15	15	13	56	
3.4	**Извършване на контрол върху плувни басейни, съгласно Инструкция № 34/1975г. – химичен и микробиологичен**	бр. проби	**72/24**	**138/63**	**216/102**	**56/30**	**482/219**	Началник отдел „ЛИ“, Главен, старши и младши експерти, Специалисти; отдел „ДЗК“
3.4.1	- Открити/ от тях с минерална		7/6	82/33	160/72	-	**249/ 111**	
3.4.2	- Закрити/ от тях с минерална		65/18	56/30	56/30	56/30	**233/108**	
3.5	**Контрол на бутилирани натурални минерални, изворни и трапезни води**	бр. проби	**4**	**7**	**8**	**7**	**26**	Началник отдел „ЛИ“, Главен, старши и младши експерти, Специалисти; отдел „ДЗК“
3.5.1	- по химически показатели		2	3	4	3	12	
3.5.2	- по МБ показатели		2	4	4	4	14	
Радиологичен анализ на проби води								

3.8	**Радиологичен анализ на качеството на водите-общо**	**бр. проби**	**6**	**29**	**30**	**16**	**81**	Гл. инспектор, ст. инспектор, инспектори, отдел „ЛИ“
3.8.1	Радиологичен анализ на качеството на водите за *питейно – битова употреба* от ЦВ/ от тях само по показател «естествен уран»		6/1	21/1	26/1	11/1	64/4	
3.8.2	Радиологичен анализ на качеството на *минералните води*		-	8	4	5	17	
II.	**Мониторинг и контрол на продукти и стоки със значение за здравето на човека - Козметични продукти**	**бр. проби**	**-**	**16**	**14**	**10**	**40**	Началник отдел „ЛИ“, Главен, старши и младши експерти, Специалисти; Отдел ДЗК
А.	**Химичен контрол**	**бр. проби/ продукт**	**-**	**8**	**7**	**5**	**20**	
1.	**Калиев/натриев хидроксид**	Разтворител на околонокътни кожички	-	1	1	-	2	
		Продукт за изправяне на косата	-	1	-	1	2	
2.	**Борна киселина**	Крем за лице	-	1	1	1	3	
3.	**Водороден пероксид**	Вода за уста	-	1	1	-	2	
		Окислител в боя за коса	-	1	-	1	2	
4.	**Флуор**	Паста за зъби (за възрастни)	-	1	1	-	2	
		Паста за зъби (за деца)	-	-	1	1	2	
5.	**Амоняк**	Боя за коса	-	1	-	-	1	

		Шампоан	-	-	1	-	1	
6.	**Тиогликолова киселина**	Продукт за къдрене на коса	-	1	-	-	1	
		Продукт за коса с отмиване	-	-	1	1	2	
Б.	**Микробиологичен контрол**	**бр. проби Продукти**	**-**	**8**	**7**	**5**	**20**	
1.	Продукти за баня, душ и външна интимна хигиена	Душ гел	-	1	1	-	2	
		Ексфолиант за тяло		-	1	1	2	
2.	Продукти за поддържане на зъбите и устната кухина	Паста за зъби (за възрастни)	-	1	-	1	2	
		Паста за зъби (за деца)	-	1	1	-	2	
		Вода за уста	-	1	1	-	2	
3.	Продукти за слънчеви бани	Слънцезащитни средства (за възрастни)	-	-	1	-	1	
		Слънцезащитни средства (за деца)	-	-	1	-	1	
4.	Козметични кремове, емулсии, лосиони, гелове, млека и масла за кожата	Крем за лице	-	-	-	1	1	
		Лосион за тяло	-	1	-	1	2	
		Мляко за тяло за деца и бебета	-	1	1	-	2	
5.	Почистващи и кондициониращи продукти за коса	Шампоан за коса	-	1	-	1	2	
		Маска за коса с отмиване	-	1	-	-	1	

Приложение № 2

№	Дейност	Отговорник	Срок
1.	**Калибриране на налична и новозакупена апаратура** 1.1. Изготвяне на „План-график за калибриране на средствата за измерване за 2022г.“ (ОКА 6.2.6/46) и изпълнение на планираните дейностите, съобразно поставените срокове. 1.2 Провеждане на вътрешно калибриране на СИ. 1.2.1 Вътрешно калибриране на UV/VIS спектрофотометър с вграден турбидиметър, тип “NANOCOLOR“, производител MACHEREY-NAGEL, Германия, ид. №: NVV 02165/62. 1.2.2 Вътрешно калибриране на турбидиметър Портативен микропроцесорен турбидиметър, тип: HI 93703, HANNA INSTRUMENTS Румъния, ид. №00353. 1.2.3 Вътрешно калибриране на Цифров мултимер (pH/Ion/mV/^{0}C meter), тип (описание): Ion 510, OAKTON Instruments-САЩ, ид. № 1325659.	Б. Стойкова инж. Й. Игнатова В. Заимова	Съобразно заложените срокове в план графика за калибриране на СИ.
2.	**Управление на документи от СУ на ОКА**	Б. Стойкова инж. Й. Игнатова	Постоянен
3.	**Попълване на формуляри от СУ на ОКА и изготвяне на записи съобразно функционалната компетентност на персонала и упълномощаването му.**	Всички служители	Постоянен
4.	**Отчитане решенията на ТКА „Органи за контрол“ на ИА „БСА“ в дейността на ОКА в съответствие с акредитирания обхват.** 4.1 Регулярен преглед на рубриката „Новини“ на официалната интернет страница на ИА БСА – предприемане на адекватни действия при публикуване на ново решение.	Б. Стойкова инж. Й. Игнатова В. Заимова	Постоянен
5.	**Вътрешен/външен контрол на качеството с отразяване на съответните записи в утвърдените приложения.** 5.1 Поддържане на актуален калибрационен статус на използваните СИ (съгласно т.5). 5.2 Използване на еталони и сертифицирани референтни материали при провеждане на вътрешни/ междинни проверки; вътрешно калибриране; изпитване. Документиране на приложимите записи. 5.3 Контрол параметрите на заобикалящата среда в лабораторните помещения и микробиологичния бокс. Документиране на приложимите записи. 5.4 Изготвяне на контролни карти за средна стойност в графичен и табличен вид. 5.6 Контрол при използване на срм, срщ, хранителни среди, разтвори.	Всички служители	Постоянен
6.	**Провеждане на редовен годишен вътрешен одит на ОКА**	Всички служители	Не по-късно от 17.06.2022г.
7.	**Провеждане на преглед от ръководството**	Всички служители	Не по-късно от 25.06.2022г.

8.	**Провеждане на наблюдение/мониторинг на персонала**	Всички служители	Съобразно заложените срокове в програмата за наблюдение.
9.	**Участие в междулабораторно сравение по един технически проект: № IP-189/2022 „Вода от плувни басейни“ по физикохимични и микробиологични характеристики.**	Б. Стойкова инж. Й. Игнатова В. Заимова Й. Александрова Кр. Станкова Х. Мусова	Съобразно инструкциите на провайдъра.
10.	**Поддържане и повишаване квалификацията на персонала чрез участие във външни и вътрешни курсове на обучение, колегиуми, семинари и чрез самоподготовка.** 10.1 Изготвяне и реализиране на „Програма за обучение на персонала за 2022г.“ (ОКА 6.1.ПР.01/39). 10.2 Актуализиране на програмата за обучение при необходимост и целесъобразност.	Всички служители	Съобразно заложените срокове в програмата за обучение.
11.	**Полагане на усилия за спечелване доверието на клиенти чрез стремеж за недопускане на жалби и възражения.** 11.1 Предоставяне на любезно и изчерпателно обслужване на клиентите на ОКА, съобразно поставените срокове за изпълнение.	Всички служители	Постоянен
12.	**Проследяване наличността, срока на годност и съхранение на химикали, реактиви, хранителни среди, срм, срщ, стъклария и консумативи, други, изготвяне на заявки за закупуване.**	Б. Стойкова инж. Й. Игнатова В. Заимова Кр. Станкова Х. Мусова	Постоянен

В. ДРУГИ ДЕЙНОСТИ

1.Работа по **изготвяне на документи** във връзка с кандидатстване на отдел ЛИ за акредитация в съответствие с изискванията на стандарт БДС EN ISO/IEC 17025.

2.Работа в условия на извънредна епидемична обстановка от Covid-19 и **упражняване на дейности**, свързани с подпомагане работата на дирекция НЗБ при необходимост.

IV. СИСТЕМАТИЧЕН ЗДРАВЕН КОНТРОЛ – ОТДЕЛ „ДЪРЖАВЕН ЗДРАВЕН КОНТРОЛ”.

ЦЕЛИ

Организиране и ефективно осъществяване на държавната здравна политика на територията на област Благоевград.

Опазване здравето на населението в страната чрез държавен здравен контрол

Намаляване риска за здравето на човека и повишаване качеството на живот чрез повишаване ефективността на държавния здравен контрол и достигане високо ниво на съответствие с националните и европейските изисквания на обектите с обществено предназначение, продуктите, стоките и дейностите със значение за здравето на човека, и факторите на жизнената среда.

СПЕЦИФИЧНИ ЦЕЛИ

Опазване на общественото здраве чрез поддържане и подобряване на ефективността на държавния здравен контрол на обектите с обществено предназначение, продуктите и стоките и дейностите със значение за здравето на човека и факторите на жизнената среда и усъвършенстване на системите за мониторинг на факторите на жизнената среда (шум, йонизиращи и нейонизиращи лъчения, питейни води, води за къпане, минерални води и др.).

МЕРКИ

1. Провеждане на ефективен здравен контрол по прилагане на законодателството на ЕС и на националното законодателство за обекти с обществено предназначение, за продукти, стоки и дейности със значение за здравето на човека и за фактори на жизнената среда, надзора на заразните болести и опазване на общественото здраве.
2. Извършване на независима, компетентна и прозрачна инспекционна дейност при спазване на утвърдени стандартни оперативни процедури, ръководства или указания.
3. Провеждане на системен, в съответствие със законодателството и препоръките на ЕС, мониторинг и оценка на факторите на жизнената среда, с оглед предотвратяване на възможните рискове за здравето на населението.
5. Предоставяне на своевременна и достоверна информация на обществеността за резултатите от провеждания държавен здравен контрол.
6. Изпълнение на дейности по програми и проекти в областта на опазване на общественото здраве.
7. Осъществяване на ефективна координация на РЗИ с други регионални структури, националните центрове по проблемите на общественото здраве, неправителствени организации и МЗ при изпълнение на дейностите по държавен здравен контрол.
8. Провеждане на системни дейности за подготовка и повишаване на квалификацията на кадрите от РЗИ.

ДЕЙНОСТИ

Регионалните здравни инспекции като териториален орган на Министерство на здравеопазването на територията на съответната област имат основна роля по изпълнение и провеждане на държавната политика за защита здравето на гражданите, изпълняват следните задължения и правомощия по контрола на обектите с обществено предназначение, продуктите, стоките и дейностите със значение за здравето на човека, факторите на жизнената среда:

✓ държавен здравен контрол по спазване и изпълнение на установените с нормативен акт здравни изисквания за обектите с обществено предназначение, продуктите, стоките и дейностите със значение за здравето на човека, факторите на жизнената среда, надзор на заразните болести;

✓ мониторинг на факторите на жизнената среда и на дейностите със значение за здравето на населението, включително и извършване на анализ и оценка на резултатите, изготвяне на доклади и препоръки към местната власт, информиране на населението чрез интернет страницата на РЗИ и други начини;

✓ координация и изпълнение на национални и международни здравни програми и проекти;

✓ проверки по сигнали на граждани, свързани с опазването на общественото здраве;

✓ участие в регионални междуведомствени комисии;

✓ подобряване на формите и начините за предоставяне на информация на обществеността и повишаване на информираността на населението;

✓ издаване на разрешения, удостоверения за регистрация, заключения, становища и сертификати;

✓ участие при разглеждането на документи по процедурите посочени в Закона за устройство на територията и Закона за опазване на околната среда и др., свързани с оценката на здравния риск за населението;

✓ организиране на защитата на населението от инциденти с химични, биологични и радиоактивни материали от случаен, естествен и умишлен характер.

РЕГИОНАЛНИ ПРИОРИТЕТИ

Работата на отдел ”Държавен здравен контрол” е свързана с решаването и изпълнението на следните регионални приоритети:

1. Провеждане на мониторинг за съответствието на подаваната към консуматорите питейна вода съгласно изискванията на Наредба №9 за качеството на водата предназначена за питейно-битови цели на МЗ – със заострено внимание към община Белица, община Сандански, община Петрич и община Симитли.

2. Благоевградска област е една от най-големите по територия в страната, с 2 университета и 20000 студенти, респективно с много детски и учебни заведения, подходяща за отдих и туризъм, с голям брой хранителни обекти, преминаващ главен път Е-79 през нея и 4 контролно-пропускателни гранични пункта.

ПРЕДВАРИТЕЛЕН ЗДРАВЕН КОНТРОЛ

1.Бутилирани натурални минерални изворни и трапезни води

Тук следва да се има предвид влизането в сила на Закона за храните и Закона за управление на агрохранителната верга, както и влезлия в сила **Регламент (ЕС) 2017/625** относно официалния контрол и другите официални дейности, извършвани с цел да се гарантира прилагането на законодателството в областта на храните и фуражите, правилата относно здравеопазването на животните и хуманното отношение към тях, здравето на растенията и продуктите за растителна защита, за изменение на регламенти (ЕО) № 999/2001, (ЕО) № 396/2005, (ЕО) № 1069/2009, (ЕО) № 1107/2009, (ЕС) № 1151/2012, (ЕС) № 652/2014, (ЕС) 2016/429 и (ЕС) 2016/2031 на Европейския парламент и на Съвета, регламенти (ЕО) № 1/2005 и (ЕО) № 1099/2009 на Съвета и директиви 98/58/ЕО, 1999/74/ЕО, 2007/43/ЕО, 2008/119/ЕО и 2008/120/ЕО на Съвета, и за отмяна на регламенти (ЕО) № 854/2004 и (ЕО) № 882/2004 на Европейския парламент и на Съвета, директиви 89/608/ЕИО, 89/662/ЕИО, 90/425/ЕИО, 91/496/ЕИО, 96/23/ЕО, 96/93/ЕО и 97/78/ЕО на Съвета и Решение 92/438/ЕИО на Съвета (Регламент относно официалния контрол).

Провеждания контрол следва да включва официален систематичен и насочен контрол извършван чрез текущи инспекции, основан на безпристрастност, качество и последователност.

1.1. Систематичен здравен контрол

Систематичен здравен контрол в **обектите за производство на бутилирани води** за установяване на съответствие на извършваната от бизнес операторите дейност с нормативните изисквания за хигиената на храните, като се извършва задължително проверка и на:

- оценка степента на въвеждане на системи за управление безопасността на храните в обектите за производство с бутилирани води, вкл. въведените системи за проследяване на храните; подпомагане на бизнес операторите за въвеждане на системите чрез предоставяне и разясняване на нормативните изисквания, предоставяне на информация къде да бъдат намерени на интернет страницата на ЕК, МЗ или РЗИ и при необходимост предоставяне на действащи Регламенти и указания на Европейската комисия (Guidelines), както и разработени такива от компетентния орган – МЗ и РЗИ;
- извършване на оценка на въведените системи за управление безопасността на храните в предприятията за производство с бутилирани води;
- методите на пречистване и обработка на натуралната минелална, изворна и трапезна вода преди бутилиране и спазване изискванията на Наредбата за изискванията към бутилираните натурални минерални, изворни и трапезни води, предназначени за питейни цели.

Контролът следва да бъде засилен по отношение на обекти, в които в хода на провеждания официален контрол се констатират системни нарушения.

1.2. Систематичният здравен контрол на **бутилираните води** следва да бъде насочен към спазване на нормативните изисквания към храните по отношение на тяхната химична и микробиологична безопасност; състав; правилно етикетиране, представяне и рекламиране, условията и сроковете на съхранение; технологията на производство; съпровождащата документация и други специфични изисквания към натуралните минерални, изворни и трапезни води. Официалният контрол на произведените и пуснати на пазара бутилирани води, се извършва в производствените предприятия, обекти за търговия и за обществено хранене, аптеки и дрогерии, в които се предлагат бутилирани води.

1.3. Текущи инспекции

Честотата на текущите инспекции в **обектите за производство с бутилирани води**, планирана на база оценката на риска на обектите следва минимално да е **4пъти годишно**,

1.4. Насочен здравен контрол

Извършва се при необходимост и извънпланово в следните случаи:

- контрол във връзка с изпълнение на препоръка на Европейската комисия или предоставяне на информация, изисквана от ЕК;
- последващ контрол на обект или продукт пуснат на пазара, при констатирано несъответствие със законовите изисквания;
- контрол по постъпили молби, жалби и оплаквания на потребители и др.;
- контрол на обекти и бутилирани води при получени нотификации по системата RASFF или при други случаи на възникнали проблеми/кризи с храни.
- други неупоменати по-горе.

2.Контрол на козметични продукти.

2.1. Систематичен държавен здравен контрол

Държавният здравен контрол по спазване изискванията на Регламент (ЕО) № 1223/2009 на Европейския парламент и на Съвета относно козметичните продукти и Закона за здравето за козметичните продукти, следва да бъде извършван на *всички етапи* от пускането и предоставянето им на пазара в Република България.

2.2.Насочен държавен здравен контрол

Извършва се при необходимост и извънпланово в следните случаи:

- последващ контрол на козметични продукти при констатирано несъответствие с нормативните изисквания;
- по постъпили молби, жалби и оплаквания на крайни ползватели и др.;
- при постъпили нотификации по Системата на Европейския съюз за бързо съобщаване за наличие на опасни стоки на пазара (GRAS-RAPEX);
- други неупоменати по-горе.

3. Систематичен здравен контрол на химичните вещества, смеси и изделия, в т.ч. биоциди и прекурсори на взривни вещаства.

1. Систематичен здравен контрол на химичните вещества, смеси и изделия, в т.ч. биоциди.

Държавният здравен контрол по спазване на изискванията към химичните вещества, смеси и изделия, в т.ч. биоциди следва да бъде извършван на всички етапи от вноса, пускането на пазара, предлагането в търговската мрежа и употребата им.

Систематичният здравен контрол на химичните вещества, смеси и изделия, в т.ч. биоциди следва да включва проверка на:

- наличие на информационен лист за безопасност на български език от вносители, дистрибутори, потребители по веригата, изготвени съгласно изискванията на Приложение II на Регламент (ЕС) № 2015/830 за изменение на Регламент (ЕО) № 1907/2006 (REACH) - спазване на задължението за предоставянето на информация по веригата на доставката за химични вещества и смеси, съгласно Регламент REACH;
- спазване на задължението за предоставянето на информация по веригата на доставката за химични вещества и смеси, съгласно Регламент REACH;
- спазване на задължението за нотифициране на Европейската агенция по химикали за класификацията и етикетирането на пуснатите на пазара опасни химични вещества в самостоятелен вид и в смеси съгласно Регламент (ЕО) № 1272/2008 (Регламент CLP);
- класификацията на вече класифицираните като опасни вещества и смеси съгласно Регламент CLP;
- пуснатите на пазара детергенти и повърхностноактивни вещества, предназначени за детергенти по отношение на класифицирането, етикетирането и опаковането, включително задължението за предоставяне на информационния фиш за съставки на сайта на фирмата производител, вносител и/или дистрибутор, в т.ч. проверка насъответствието между информацията за състава на детергентите, посочена на етикета и информацията за състава на детергентите, посочена в информационния фиш за съставки.
- спазване изискването, пуснатите на пазара биоциди да притежават разрешение за пускане на пазара, издадено по реда на чл. 18 от ЗЗВВХВС или Регламент (ЕС) № 528/2012 на Европейския парламент и на Съвета от 22 май 2012 година относно предоставянето на пазара и

употребата на биоциди; контрол на съответствието на класифицирането, етикетирането и опаковането на пуснатите на пазара биоциди с издадените разрешения; съответствие на предоставената информация в Информационния лист за безопасност с условията на разрешението; лабораторен анализ на активни вещества на биоциди и състав на биоциди за целите на съответствието с издадените разрешения; контрол на съответствието с чл. 95, пар. 2 на Регламент (ЕС) № 528/2012.

- спазване изискването за пускане на пазара на вещества в самостоятелен вид, в смеси или в изделие в съответстви с Приложение № XVII на Регламент REACH.

КОНТРОЛ И МОНИТОРИНГ НА ДЕЙНОСТИ СЪС ЗНАЧЕНИЕ ЗА ЗДРАВЕТО НА ЧОВЕКА;

1. Систематичен здравен контрол

1.1. Систематичният здравен контрол на дейностите по **поддържане чистотата на населените места от общините** се извършва за установяване на съответствие с принципните изисквания на Закона за здравето за осигуряване на здравословна жизнена среда.

1.1.1 Инспекции

Инспекциите се извършват за установяване на:

- редовно сметосъбиране и извозване на битовите отпадъци;
- поддържане чистотата на улиците и другите обществени пространства (площади, детски площадки и т.н.);
- поддържане чистотата на зелените площи.
- наличие на обществени тоалетни в в близост до местата на масово струпване на пешеходци, пътни съоръжения, подлези и крайните спирки на градския транспорт паркове, градини, места за отдих и развлечения, за масов спорт и туризъм, централни градски части, площади, пазари и др. обществени места, където традиционно се събират много хора.

1.1.2 Насочен здравен контрол

1. Извършва се при необходимост и извънпланово в следните случаи:

- последващ контрол на дейности със значение за здравето на човека при констатирано несъответствие с нормативните изисквания;
- контрол по постъпили молби, жалби и оплаквания на потребители и др.;
- при наличие на данни за възникнали инциденти с риск за човешкото здраве;
- други неупоменати по-горе.

2. Служби по трудова медицина.

Систематичният здравен контрол на дейността на **регистрираните служби по трудова медицина**

2.1. Текущи инспекции

Систематичният здравен контрол на дейността на **регистрираните служби по трудова медицина** се извършва за установяване на съответствие с изискванията на Закона за здравословни и безопасни условия на труд и Наредба № 3 за условията и реда за осъществяване на дейността на службите по трудова медицина.

Честотата на инспекциите на дейността на **службите по трудова медицина** следва минимално да е 1 път годишно.

Инспекцията се извършва за установяване на:

- съответствие на данни и документи по регистрацията с фактическото състояние;
- изпълнение на изискванията за промяна на регистрацията при промяна на обстоятелствата по чл. 25г, ал. 1 от ЗЗБУТ;
- изпълнение на изискването за изпращане в РЗИ на обобщен анализ за здравното състояние на обслужваните работещи;
- изпълнение на договорените с работодателя дейности по чл. 25а, ал. 1 от ЗЗБУТ, свързани със здравето на работещите;
- наличие на документите, удостоверяващи дейността на службата по трудова медицина
- други аспекти на дейността на службата по трудова медицина, подлежащи на контрол от РЗИ.

ДЪРЖАВЕН ЗДРАВЕН КОНТРОЛ НА ФАКТОРИ НА ЖИЗНЕНАТА СРЕДА - ПИТЕЙНИ ВОДИ, ВОДИ ЗА КЪПАНЕ И МИНЕРАЛНИ ВОДИ, ШУМ, НЕЙОНИЗИРАЩИ ЛЪЧЕНИЯ

1.Питейни води, води за къпане и минерални води

Здравният контрол върху питейните води, водите за къпане и минералните води се извършва по реда на Закона за здравето, Закона за водите и Наредба № 36 за условията и реда за упражняване на държавен здравен контрол.

Здравният контрол върху посочените фактори на жизнената среда се провежда за установяване спазването на изискванията и разпоредбите на:

- Закона за здравето, Закона за водите;
- Наредбите, издадени на основание на посочените закони, касаещи водите за питейн-битови цели, водите за къпане и минералните води и следва да включва систематичен и насочен контрол извършван чрез мониторинг и тематични проверки, основан на безпристрастност, качество и последователност.

1.1. Систематичен здравен контрол

Систематичният здравен контрол през 2020 г. следва да е насочен към:

1.1.1 Води предназначени за питейно-битови цели- засилен контрол за изпълнение в пълен обем на мониторинга на питейните води, от страна на ВиК съгласно изискванията на Наредба № 9 за качеството на водата, предназначена за питейно-битови цели и съгласуваните с РЗИ мониторингови програми на ВиК операторите.

- приоритизиране на зоните на водоснабдяване, като по отношение на мониторинга с първостепенен приоритет са големите и малки зони с **трайни отклонения** от изискванията на приложение № 1, табл. Б на Наредба № 9, (като се вземат също предвид и стойностите на отклоненията, броя на показателите с отклонения и възрастовата структура на засегнатото население), както и големите зони на водоснабдяване (с над 5 000 души население и/или подавано количество вода в зоната над 1 000 куб.м. в денононщие).
- контрол по изпълнение на мерките предприети от ВиК дружествата при констатиране на отклоненения от изискванията и на плановете и програмите, изготвени от В и К дружествата за отстраняване на трайните отклонения в качеството на подаваната вода за питейно-битови цели;
- ежегодно актуализиране и оптимизиране на мониторинговите програми за всяка зона на водоснабдяване, съобразно резултатите от досегашния мониторинг на качеството на водата, възможните източници и видове замърсявания за всяка зона на водоснабдяване и наличие на оценка на риска;

При констатиране на отклонениия в качеството на водата, неизпълнение на задълженията по мониторинга на качеството на питейната вода в пълния му обем, съгласно изискванията на Наредба № 9 и мониторинговите програми, ненавременно предоставяне на РЗИ на данните за констатирани от ВиК операторите отклонениия в качеството на водите и за данните от мониторинга в необходимия вид и обем, , неизпълнение на предвидените мерки за проучване от страна на ВиК операторите на причините за констатираните отклонениия и предвидените мерки за отстраняването им следва да се предприемат всички предвидени по закон мерки към В и К операторите вкл. и **административно-наказателни.**

Свевременно предпримане на мерки за ограничаване или забрана ползването на питейната вода и информиране на населението, вкл. и даване на подходящи съвети при констатиране на отклонениия в питейната вода, създаващи здравен риск за населението.

1.1.2.- Провеждане на мониторинг на водите за къпане съгласно нормативните изисквания и допълнителните указания на МЗ издавани преди началото на всеки сезон за къпане. При констатиране на замърсяване на водите за къпане следва да се информират Басйновите дирекции, областните и общински администрации за предприемане на съответни мерки за проучване на причините и отсраняването им, при необходимост да се налага и временна забрана за къпане.

1.1.3- Извършване на мониторинг на качеството на минералните води, използвани за лечение, профилактика, питейно-битови цели, бутилиране, хигиенни цели, спорт и отдих, при спазване на съответните нормативни изисквания.При констатиране на несъответствия, водещи до здравен риск да се предприемат необходимите мерки за предупреждаване на населението и ограничаване или забрана ползването на водата и своевременно уведомяване на басейновите дирекции и общините, ако минералните води са им предадени за стопанисване от МОСВ. В закона за здравето са обнародвани изменения и допълнения свързани с курортите, куротните ресурси и курортните местности. Съгласно измененията минералната вода може от дадено водовземно съоръжение, независимо от това кой го стопанисва и управлява, може да се използав само след издадена балнеологична оценка от Министъра на здравеопазването.

1. 2. Насочен здравен контрол

Извършва се при необходимост и извънпланово в следните случаи:

- последващ контрол на фактори на жизнената среда при констатирано несъответствие с нормативните изисквания;
- контрол по постъпили молби, жалби и оплаквания на потребители и др.;
- при наличие на данни за възникнали инциденти с риск за човешкото здраве;
- други неупоменати по-горе.

2. Шум

2.1. Насочен контрол

Извършва се във връзка с постъпили сигнали и жалби, по реда на Закона за защита от шума в околната среда и Наредба № 36 за условията и реда за провеждане на държавен здравен контрол.

3.Електромагнитни полета

. Мониторинг на електромагнитни полета (ЕМП)

Мониторингът на ЕМП включва:

- измервания на територията на всички детски, учебни и лечебни заведения, които попадат по посока на излъчване на източници на нейонизиращи лъчения в границите на хигиенно-защитните им зони;

- измервания в околната среда на 10% от всички обекти, източници на нейонизиращи лъчения, разположени в населени места на територията на областта.

Честотата на текущите инспекции в **обекти с обществено предназначение**, планирана на база оценката на риска на обектите следва минимално да е:

Обекти	Минимална честота
- Детски ясли, детски градини, детски градини с яслени групи, социални услуги за резидентна грижа по смисъла на § 1, т. 15 от ДР на Закона за социалните услуги, за повече от 20 потребители и социални услуги за осигуряване на подслон по смисъла на § 1, т. 16 от ДР на Закона за социалните услуги.	**2 пъти годишно**
- Плувни басейни; плажове и места за къпане на открити водни площи; - Всички видове учебни заведения, школи – музикални, езикови, спортни бази и центрове за работа с деца; - Общежития и бази за отдих за деца, ученици и студенти, здравни кабинети в детски градини и училища; - специализирани институции за предоставяне на социални услуги за възрастни по смисъла на чл. 36, ал. 3 от Правилника за прилагане на Закона за социално подпомагане, социални учебно-професионални центрове, ,приюти, центрове за временно настаняване; - Хотели, мотели и други подобни по смисъла на Закона за туризма, апартаментни туристически комплекси, вилни селища, туристически комплекси, пансиони, общежития за възрастни, почивни станции, семейни хотели **с целегодишен режим на работа;** - Бръснарски, фризьорски и козметични салони, сауни, солариуми, ателиета за татуировки и поставяне на обици и други подобни изделия на различни части на тялото, балнео- СПА, уелнес и таласотерапевтични центрове; - обществени перални; - Обекти за производство на козметични продукти,	**2 пъти годишно**
- Централни, местни и ведомствени водоизточници, минерални водоизточници, водоснабдителни обекти и съоръжения и санитарно-охранителните зони около тях; - Компютърни и интернет зали; - Складове за търговия на едро и обекти за търговия на дребно с козметични продукти; - Оптики; - Селскостопански аптеки - Спортни обекти – стадиони, спортни зали, игрални площадки, фитнес центрове и зали - Театри, киносалони, концертни зали, читалища и игрални зали - Железопътни гари, летища, пристанища, автогари, метростанции - Транспортни средства за обществен превоз и транспортни средства със специално предназначение - в местата за домуване (транспортни депа, начални спирки и гари, гаражи и др.) - Гробищни паркове - Обществени тоалетни; - Обществени бани; - Самостоятелни стаи, вили, къщи, бунгала, къмпинги, туристически хижи, туристически учебни центрове и туристически спални	**1 път годишно**

Хотели, мотели, апартаментни туристически комплекси, вилни селища, туристически комплекси, пансиони, общежития за възрастни, почивни станции, семейни хотели **със сезонен режим на работа**.	

Годишни задачи и мероприятия по тяхното реализиране на отдел "Държавен здравен контрол"

№	Годишни задачи	мярка	I	II	III	IV	общо	отговорник
1	Текущи проверки в обектите	проверки	**1588**	**1792**	**1905**	**1682**	**6967**	Директор на дирекция „ОЗ", началник отдел „ДЗК", гл. инспектор, старши инспектор, инспектор
1.1	- Детски ясли, детски градини, детски градини с яслени групи, домове за медико-социални грижи за деца (ДМСГД) и специализирани институции за предоставяне на социални услуги за деца и ученици по смисъла на чл. 36, ал. 3 от Правилника за прилагане на Закона за социалното подпомагане кратност на проверките-2	проверки	100	106	106	100	412	Главен инспектор, инспектори
1.2	Централни, местни, минерални и ведомствени водоизточници, водоснабдителни обекти и съоръжения, санитарно- охранителни зони около тях кратност на проверките -1	проверки	100	150	150	100	500	Главен инспектор, старши инспектор, инспектори

1.3	плувни басейни, плажове и места за къпане на открити водни площи -открити пл. басейни -закрити пл. басейни кратност на проверките -2	проверки	4 55	105 53	210 53	127	319 288	Главен инспектор, старши инспектор, инспектори
1.4	Всички видове учебни заведения, школи-музикални,езикови,спортни и центрове за работа с деца По указание на МЗ кратност на проверките -2	проверки	88	89	89	88	354	Главен инспектор, инспектори
1.5	Общежития и бази за отдих за деца и ученици кратност на проверките -2	проверки	12	12	12	12	48	Главен инспектор, инспектори
1.6	Специализирани институции за предоставяне на социални услуги за възрастни по смисъла на чл. 36, ал. 3 от Правилника за прилагане на Закона за социалното подпомагане, социални учебно-професионални центрове, приюти, центрове за временно настаняване кратност на проверките -2	проверки	25	26	26	25	102	Главен инспектор, инспектори
1.7	Оптики кратност на проверките -1	проверки	7	8	8	8	31	Главен инспектор
1.8	Компютърни и интернет зали кратност на проверките -1	проверки	14	14	15	14	57	Инспектори

1.9	Хотели, мотели, апартаментни туристически комплекси, вилни селища, туристически комплекси, пансиони, общежития за възрастни, почивни станции, семейни хотели кратност на проверките -2	проверки	197	196	196	197	786	Главен инспектор, инспектори
1.10	Бръснарски, фризьорски и козметични салони, сауни, солариуми, ателиета за татуировки и поставяне на обици и други подобни изделия на различни части на тялото, балнео- СПА, уелнес и таласотерапевтични центрове кратност на проверките -2	проверки	582	583	582	583	2330	Главен инспектор, инспектори
1.11	Обществени перални кратност на проверките -2	проверки	61	62	62	61	246	Главен инспектор, инспектори
1.12	Обекти за производство на козметични продукти кратност на проверките -2	проверки	2	2	3	3	10	Директор на дирекция „ОЗ”, началник отдел „ДЗК”, гл. инспектор, старши инспектор, инспектор
1.13	Обществени бани кратност на проверките -1	проверки	5	5	5	5	20	Главен инспектор, инспектори
1.14	Обществени тоалетни кратност на проверките -1	проверки	7	7	7	7	28	Главен инспектор, инспектори

1.15	Самостоятелни стаи, вили, къщи, бунгала, къмпинги, туристически хижи, туристически учебни центрове и туристически спални. Хотели, мотели, апартаментни туристически комплекси, вилни селища, туристически комплекси, пансиони, общежития за възрастни, почивни станции, семейни хотели със сезонен режим на работа. кратност на проверките -1	проверки	55	55	55	56	221	Главен инспектор, инспектори
1.16	Складове за търговия на едро и обекти за търговия на дребно с козметични продукти кратност на проверките -1	продукти	76	75	75	75	301	Главен инспектор, инспектори
1.17	Служби по трудова медицина кратност на проверките -1	проверки	0	4	4	4	12	Директор дирекция „ОЗ”, Главен инспектор
1.18	Селскостопански аптеки кратност на проверките -1	проверки	0	29	30	0	59	Главен инспектор, инспектори
1.19	Спортни обекти – стадиони ,спортни зали, игрални площадки, фитнес центрове и зали кратност на проверките -1	проверки	74	74	74	74	296	Инспектори
1.20	Театри, киносалони, концертни зали, читалища и игрални зали кратност на проверките -1	проверки	24	24	24	24	96	Инспектори
1.21	Железопътни гари,автогари кратност на проверките -1	проверки	8	7	7	8	30	Инспектори

1.22	Транспортни средства за обществен превоз и транспортни средства със специално предназначение - в местата за домуване (транспортни депа, начални спирки и гари, гаражи и др.) кратност на проверките -1	проверки	44	43	43	44	174	Инспектори
1.23	Гробищни паркове кратност на проверките -1	проверки	24	25	24	24	97	Инспектори
1.24	Обекти за производство на бутилирани натурални минерални, изворни и трапезни води, предназначени за питейни цели кратност на проверките -4	проверки	5	5	5	5	20	Директор дирекция „ОЗ”, началник отдел „ДЗК”, Главен инспектор, инспектори
1.25	Инспекции на предлаганите на пазара бутилирани натурални минерални, изворни и трапезни води.	проверки	4	10	11	10	35	Главен инспектор, старши инспектор, инспектори

1.26	Проверки на магазини за дрехи втора употреба	проверки	0	5	10	10	25	Главен инспектор, старши инспектор, инспектори
1.27	Проверка на дистрибутори и вносители на козметични продукти, различни от производителите	проверки	0	3	4	3	10	Директор дирекция „ОЗ", началник отдел „ДЗК", Главен инспектор, инспектори
1.28	Проверки на магазини за химични вещества и смеси и др.	проверки	15	15	15	15	60	Главен инспектор, инспектори

2.	Мониторинг на фактори на жизнената среда	Проби проби	**I**	**II**	**III**	**IV**	**Общо**	Началник отдел „ДЗК" , главен инспектор, старши инспектор, инспектор, отдел „ЛИ"
2.1	Мониторинг на води Води по Наредба № 12 –повърхностни води по микробиологичен контрол	проби		17	24	7	48	Гл. инспектор, ст. инспектор, инспектори, отдел „ЛИ"
2.2	Мониторинг и анализ на качествата на водите за от ЦВ за питейно-битови цели – химичен и микробиологичен контрол - показатели Група А, съгл. Наредба № 9 /ДВ. Бр. 6/2018г./	Брой проби	98	53	53	53	257	Гл. инспектор, ст. инспектор, инспектори, отдел „ЛИ"

	- само микробиология / постоянни пунктове / градски води/		63	63	62	62	250	
	- само микробиология / други населени места, включени в зоната на водоснабдяване/			11	9	16	36	
	-показатели Група Б, съгл. Наредба № 9 /ДВ. Бр. 6/2018г./							
	-учестен мониторинг /Кавракирово/		14	49	46	40	149	
	Води от ведомствени водоизточници							
	Води от ведомствени водоизточници, показатели от група А		2	3	3	3	11	
	Води от ведомствени водоизточници, показатели от група Б		1	3			4	
			-	1	2	1	4	
2.3	Извършване на микробиологичен контрол и анализ на качествата на мин. вода съгласно наредба № 14, използвана :	Брой проби						Гл. инспектор, ст. инспектор, инспектори, отдел „ЛИ“
2.3.1	-за бутилиране		1	1	1	1	4	
2.3.2	-за питейни цели / пиене и водоналиване/		4	4	4	4	16	
2.3.3	-за лечебни и профилактични цели		2	2	4		8	
2.3.4	-за хигиенни цели, спорт и отдих / Сандански-1, Благоевград-4, Петрич-1, Разлог – 4 – общо 10 броя/		7	10	10	10	37	
2.3.5	- за хигиенни и спортно рекреативни цели - изпълнение на Мониторингови програми за							

2.3.6	минерални води / Гулийна баня – 12 бр., Света Варвара – 1 бр., Спатово – 1 бр., Марикостиново – 1 бр., Градешка баня – 1 бр., Пирин Спринг – 1 бр. – общо 17 броя/		15	14	17	17	63	
2.3.7	- от минерален водоизточник-при балнеологични оценки за качествата на минералната вода							
	-от крана за пълнене на плувния басейни на закр. пл. басейн		1				1	
	-от крана за пълнене на плувния басейни на откр.пл. басейн		7	25	28	28	88	
			1	20	60		81	
2.4	Извършване на химичен контрол и анализ на качествата на мин. вода : - за бутилиране		1	1	1	1	4	Гл. инспектор, ст. инспектор, инспектори, отдел „ЛИ“
2.5	- в изпълнение на Мониторингови програми за минерални води		13	15	15	13	56	
2.5	Извършване на контрол върху плувни басейни, съгласно Инструкция 34 – химичен и микробиологичен							Гл. инспектор, ст. инспектор, инспектори, отдел „ЛИ“
	- открити/ от тях с минерална		7/6	82/ 33	160/ 72		249/ 111	
	- закрити/ от тях с минерална		65/ 18	56/ 30	56/ 30	56/ 30	233/ 108	
2.6	Контрол на бутилирани натурални минерални, изворни и трапезни води - по химически показатели		2	4	3	3	12	Гл. инспектор, ст. инспектор, инспектори, отдел „ЛИ“
	- по МБ показатели		2	4	4	4	14	
2.7	Води от обществени местни водоизточници							Гл. инспектор, ст.

	- микробиологичен анализ - химичен			4 1	4 1		8 2	инспектор, инспектори, отдел „ЛИ“
2.8 2.8.1	Радиологичен анализ на качеството на водите: Радиологичен анализ на водите за питейно – битова употреба от ЦВ/ от тях само по показател естествен уран		6/ 1	21/ 1	26/ 1	11/ 1	64/ 4	Гл. инспектор, ст. инспектор, инспектори, отдел „ЛИ“
2.9	Радиологичен анализ на качеството на водите от минерални води			8	4	5	17	Гл. инспектор, ст. инспектор, инспектори, отдел „ЛИ“
2.10	Мониторинг на електромагнитни полета (ЕМП) и изготвяне на годишен доклад с анализ на резултатите от мониторинга и контрола на нейонизиращите лъчения, като фактор на жизнената среда и на обектите, източници на нейонизиращи лъчения. - измервания на всички обекти, източници на нейонизиращи лъчения, които са разположени в близост (напр. върху сгради, разположени в съседство) до детски, учебни и лечебни заведения, които попадат или са разположени по границите на хигиенно-защитната зона, с цел установяване съответствието на нивата на електромагнитните полета с действащите норми и изисквания, съгласно Наредба № 9 от 1991 г. на МЗ и МОСВ за пределно допустими нива на електромагнитни полета в населени територии и определяне на хигиенно-защитни зони около излъчващи обекти (обн., ДВ, бр. 35 от 1991 г.). - измервания в околната среда на 10 % от всички обекти, източници на нейонизиращи лъчения, разположени на територия с голяма концентрация на население и жилищни сгради (централна градска част и жилищни комплекси) в големите градове на територията на областта.				8		8	Гл. инспектор, отдел „ЛИ“

					30		30	

ИЗВЪРШВАНЕ НА ЛАБОРАТОРНИ ИЗСЛЕДВАНИЯ НА КОЗМЕТИЧНИ ПРОДУКТИ.
Контрол по микробиологични показатели.

Мониторинг и контрол на продукти и стоки със значение за здравето на човека - Козметични продукти		**Тримесечие**	**Първо**	**Второ**	**Трето**	**Четвърто**
I.	**Микробиологичен контрол**	**Продукт/ бр. проби**	**-**	**8**	**7**	**5**
1.	Продукти за баня, душ и външна интимна хигиена	Душ гел	-	*1-ДС-Н. Щранкова*	*1-ВС-А. Бастунова*	-
		Ексфолиант за тяло	-	-	*1-БП-Ф. Язаджи*	*1-ВС-Т. Христова*
2.	Продукти за поддържане на зъбите и устната кухина	Паста за зъби (за възрастни)	-	*1-ВС-М. Чакърова*	-	*1-БП-Ст. Иванова*
		Паста за зъби (за деца)	-	*1-БП-А. Кочев*	*1- ВС-Н. Щранкова*	-
		Вода за уста		*1-ДС-Ст. Иванова*	*1-ВС- А. Кочев*	-
3.	Продукти за слънчеви бани	Слънцезащитни средства (за възрастни)	-	-	*1-ДС- П. Сковарданова*	-
		Слънцезащитни средства (за деца)	-	-	*1-БП-М. Чакърова*	-
4.	*Козметични кремове, емулсии, лосиони, гелове, млека и масла за кожата*	*Крем за лице*	-	-	-	*1- БП-В. Димитрова*
		Лосион за тяло	-	*1-ВС-П. Станов*	-	*1-ДС-Ф. Язаджи*
		Мляко за тяло за деца и бебета	-	*1-ВС-М. Димитрова*	*1-ВС-Т. Христова*	-
5.	*Почистващи и кондициониращи продукти за коса*	*Шампоан за коса*	-	*1-БП-В. Димитрова*	-	*1-ВС-М. Ташева*

		Маска за коса с отмиване	-	*1-ВС-П. Сковарданова*	-	-

Контрол по химични показатели.

Мониторинг и контрол на продукти и стоки със значение за здравето на човека - Козметични продукти		**Тримесечие**	**Първо**	**Второ**	**Трето**	**Четвърто**
I.	**Химичен контрол**	**Продукт/ бр. проби**	**-**	**8**	**7**	**5**
1.	Калиев/натриев хидроксид	Разтворител на околонокътни кожички	-	*1-ВС-М. Ташева*	*1-ДС-П. Станов*	-
		Продукт за изправяне на косата	-	*1-ВС-Т. Христова*	-	*1-ДС-М. Чакърова*
2.	Борна киселина	Крем за лице	-	*1-ВС-Ст. Иванова*	*1-ВС-М. Димитрова*	*1-БП-В. Димитрова*
3.	Водороден пероксид	Вода за уста	-	*1-ДС-Н. Щранкова*	*1-БП-П. Сковарданова*	-
		Окислител в боя за коса	-	*1-БП-А. Бастунова*	-	*1-ВС-А. Кочев*
4.	Флуор	Паста за зъби (за възрастни)	-	*1-ВС-М. Чакърова*	*1-БП.М. Ташева*	-
		Паста за зъби (за деца)	-	-	*1-ВС-Ф. Язаджи*	*1-БП-М. Димитрова*
5.	Амоняк	Боя за коса	-		*1-ВС-П. Станов*	-

		Шампоан		*1-БП-В. Димитрова*		
6.	Тиогликолова киселина	Продукт за къдрене на коса	-	*1-ВС-Ф. Язаджи*	-	-
		Продукти за коса с отмиване	-	-	*1-ДС-А. Бастунова*	*1-ВС-Н. Щранкова*

Всяко тримесечие се пробонабират от съответните категории козметични продукти, (общо 10 броя проби за всяко тримесечие), от които: 5 броя продукти внос от трети страни /ВС/, 3 броя българско производство /БП/ и 2 брой с произход от други страни-членки/ДС/
Легенда:
Произход на козметичните продукти:
БП- българско производство
ВС – внос от трети страни

Пор. №	Хранителни продукти	произход	Първо	Второ	Трето	Четвърто
1.	Кремвирши	български	-	*м. април - М. Димитрова*	-	-
2.	Говеждо месо	български	-	*м. юни - М. Ташева*	-	-
3.	Сухо мляко	български/ЕС или трети страни	-	-	*м. август - А. Бастунова*	
4.	Прясно краве мляко	български	-	-	-	*м.октомври - А. Бастунова*
5.	Прясно краве мляко	български	-	-	-	*м. ноември - П. Сковарданова*
6.	Овче сирене	български	-	-	*м.август - А. Кочев*	-
7.	Кашкавал от овче мляко	български	-	-	*м. август - П. Сковарданова*	-
8.	Детско плодово пюре	български/ЕС или трети страни	-	*м. юни - М. Ташева*	-	-
9.	Леща	български/ЕС или трети страни	-	-	-	*м. декември - А. Кочев*

10.	Ориз	български/ЕС или трети страни	-	-	-	*м. декември - М. Ташева*
11.	Ядки	български/ЕС или трети страни	-	-	-	*м. ноември - В. Димитрова*
12.	Диворастящи гъби	български	-	-	*м. август - В. Димитрова*	-
13.	Брашно	български/ЕС или трети страни	-	-	*м.юли - А. Кочев*	-
14.	Картофи	български/ЕС или трети страни	-	*м. април - В. Димитрова*	-	-
15.	Чушки/патладжати/тиквички	български/ЕС или трети страни	-	-	*м. септември - В. Димитрова*	-

ДС – други страни - членки

***При възможност се пробонабират проби за анализ едновременно както по химични, така и по микробиологични показатели.**

Мониторинг за съдържание на тежки метали в козметични продукти – изпращат се в СРЗИ :

Категория козметичен продукт	**II-ро** 06.06-10.06.2022г.	**III-то** 08.08-12.08.2022 г.	**IV-то** 07.11-11.11.2022г.
- Козметични продукти, предназначени за гримиране, в т. ч. и на деца, вкл. и комплекти за деца	*1- ВС- Ф. Язаджи*	– *1- БП-Детски М. Чакърова*	*1- Детски – ВС- В. Димитрова*
- Продукти за грижа за кожата на лицето/в т. ч. и маски за разкрасяване/, тялото, краката и ръцете	*1- ДС-Т. Христова*	*1- Детски –ВС- Ст. Иванова*	*1 – ВС-Н. Щранкова*
Общ брой проби	**2**	**2**	**2**

Мониторинг за съдържание на тежки метали в козметични продукти – изпращат се в СРЗИ :

График за пробовземане на хранителни продукти и провеждане на радиологични анализи в НЦРРЗ от Област Благоевград

1.1.2. Тематични проверки

Във връзка с откриването на новата 2022/2023 учебна година е необходимо да се извърши проверка на учебните заведения, находящи се на територията на област Благоевград, и да се предостави следната информация:

1. Брой учебни заведения, подлежащи на контрол:

- от тях:
- държавни – бр.;
- общински – бр.;
- частни – бр.

2. Брой извършени проверки в обектите по т. 1. в края на изминалата учебна година, с цел оценка на състоянието им.

3. Брой учебни заведения, на които са издадени предписания за привеждане в съответствие със здравните изисквания до започването на новата учебна година.

4. Брой извършени проверки за контрол по изпълнението на дадените предписания.

5. Брой учебни заведения, в които са изпълнени дадените предписания, вкл. и тези, които имат предписания от минали години като това изрично се уточни.

6. Брой наложени санкции за неизпълнените в срок предписани мероприятия. Опишете наложените санкции, като представите информация относно последвалите действия с цел отстраняване на нарушенията (заповеди за спиране и др.).

7. Очакван брой учебни заведения, в които няма да бъдат изпълнени всички предписани мероприятия до започването на новата учебна година.

8. Брой учебни заведения, които поради неизпълнение на предписаните мероприятия няма да започнат учебната година или такива, за които ще бъде издадена Заповед за спиране на част от обект

9. Брой учебни заведения, които ще започнат учебната година, но ремонтните дейности ще продължат още известно време.

10. Брой постъпили молби за удължаване срока на предписанията.

11. Брой удължени предписания.

12. Учебни заведения, които не са изпълнили предписани мероприятия, удължени, за изпълнение през тази година, от директора на РЗИ през миналата календарна година. Причини, наложени административно-наказателни мерки от страна на РЗИ.

Срок: Първоначалната информация – до **09.09.2022 г**.,

Допълнителна информация - до **21.10.2022 г.**

Окончателна информация за последващите действия и приключилите ремонтни дейности - до **16.12.2022 г.**

СТРАТЕГИЯ ЗА НАМАЛЯВАНЕ НА РИСКА ОТ ОБЛЪЧВАНЕ ОТ РАДОН 2018-2027 Г. И НАЦИОНАЛЕН ПЛАН ЗА ДЕЙСТВИЕ

КВАЛИФИКАЦИЯ НА КАДРИТЕ

1. Курсове по програмата на НЦОЗА:

Име на служителя	Код на курса	Дата/ Продължителност	Наименование

Инж. Йорданка Янчева	2.2.1.1	17 май 2022г. 1 ден	СЪВРЕМЕННИ АСПЕКТИ НА ОПАЗВАНЕ ЧИСТОТАТА НА ВОДИТЕ
	2.2.2.1	11 април 2022г. 2 дни	ХИГИЕННИ ИЗИСКВАНИЯ КЪМ КОЗМЕТИЧНИТЕ ПРОДУКТИ. ЗАКОНОДАТЕЛСТВО
Ани Виделова	2.1.1.1	02 юни 2022 г. 2 дни	АКТУАЛНИ АСПЕКТИ НА ЗДРАВНИЯ РИСК ОТ ФАКТОРИ НА ЖИЗНЕНАТА СРЕДА
Мариела Чакърова	2.2.2.1	11 април 2022г. 2 дни	ХИГИЕННИ ИЗИСКВАНИЯ КЪМ КОЗМЕТИЧНИТЕ ПРОДУКТИ. ЗАКОНОДАТЕЛСТВО
Таня Христова	3.2.5.3	28 март 2022г. 2 дни	ИЗМЕРВАНЕ И ОЦЕНКА НА ШУМ В ОКОЛНАТА СРЕДА. НОРМАТИВНИ ДОКУМЕНТИ
Инж. Смилена Николова	3.2.5.6	7 март 2022г. 3 дни	ЕЛЕКТРОННА СИСТЕМА ЗА СЪБИРАНЕ НА ИНФОРМАЦИЯ ЗА ИЗТОЧНИЦИТЕ НА ЕЛЕКТРОМАГНИТНИ ЛЪЧЕНИЯ, С ЦЕЛ УСЪВЪРШЕНСТВАНЕ НА КОНТРОЛА НА ЕЛЕКТРОМАГНИТНАТА ЕКСПОЗИЦИЯ НА НАСЕЛЕНИЕТО
Надежда Радева	2.2.1.1	17 май 2022г. 1 ден	СЪВРЕМЕННИ АСПЕКТИ НА ОПАЗВАНЕ ЧИСТОТАТА НА ВОДИТЕ

КОЛЕГИУМИ

II – ро тримесечие

1. Хигиенни изисквания към козметичните продукти. Законодателство

Срок: м. юни
Отг.: М. Чакърова

2. Съвременни аспекти на опазване чистотата на водите

Срок: м. юни
Отг.: инж. Й. Янчева

III – то тримесечие

1. Актуални аспекти на здравния риск от фактори на жизнената среда.

Срок: м. юли
Отг.: А. Виделова

ПЛАН ЗА КОНТРОЛ ВЪРХУ ДЕЙНОСТТА НА СЛУЖИТЕЛИТЕ ОТ ОТДЕЛ "ДЪРЖАВЕН ЗДРАВЕН КОНТРОЛ"

1.проверка по документация на служителите от отдел ДЗК	**II** тримесечие	**III** тримесечие	**IV** тримесечие
– Гоце Делчев	1	1	1
- Разлог	1	1	1
- Сандански	1	1	1
- Благоевград	1	1	1

БОРБА С КОРУПЦИЯТА

1. Поощряване взискателността на контрола, като тя бъде един от основните критерии при индивидуалната оценка на служителите.
2. Най-задълбочено проучване на всички сигнали за корупция сред служители на дирекцията.
3. При сигнали или съмнения за корупция да се търси съдействие от ръководството на инспекцията.
4. Създаване на ефективна система за контрол от страна на директора на дирекцията и началник отделите.
5. По-голяма прозрачност и информиране на обществеността чрез медиите.
6. Ясно и конкретно регламентирани правомощия на служителите от отдела.
7. Търсене на отговорност за неправомерно неизпълнение или за лошо и неточно изпълнение на служебните задължения и налагане на дисциплинарни и имуществени санкции, както и ефективно прилагане на вътрешния контрол.

V.СПЕЦИАЛИЗИРАН ДЪРЖАВЕН ЗДРАВЕН КОНТРОЛ – ОТДЕЛ „ПРОФИЛАКТИКА НА БОЛЕСТИТЕ И ПРОМОЦИЯ НА ЗДРАВЕТО"

1. ЦЕЛИ

Организиране и ефективно осъществяване на държавната здравна политика на територията на съответната област.

Превръщане на профилактиката в задължителен елемент на всички нива.

Подобряване здравето на населението и повишаване качеството на живот чрез намаляване на преждевременната смъртност, заболяемостта и последствията за здравето от основните хронични незаразни болести, свързани с рисковите фактори – тютюнопушене, злоупотреба с алкохол, нездравословен модел на хранене и ниска физическа активност

2. СПЕЦИФИЧНИ ЦЕЛИ

Прилагане на интердисциплинарен подход при изпълнение на политиките за промоция на здравето и профилактика на болестите на междуинституционално равнище при водеща и координираща роля на Министерството на здравеопазването чрез регионалните здравни инспекции и активно включване на професионални и неправителствени организации и сдружения, медии и др..

2.1. В областта на промоция на здравето и профилактика на болестите:

2.1.1. Прилагане на интегрирани модули за интервенция за намаляване факторите на риска (поведенчески, на жизнената среда) при различните възрастови и професионални групи и др. чрез използване на различни стратегии за координиране на дейностите на специалистите;

2.1.2. Изграждане на диалог и партньорство за съвместни дейности за здраве с всички заинтересовани страни, активно включване на професионални и неправителствени организации, сдружения, медии и др.;

2.1.3. Създаване на база данни за детерминантите на здравето, като основа при разработване на национални и регионални програми за промоция и превенция;

2.1.4. Повишаване на знанията и методичния капацитет на РЗИ в областта на здравословния начин на живот, с възможности за консултиране на населението за повишаване на информираността, уменията и мотивацията на населението в тази насока;

2.1.5. Мултисекторно сътрудничество и включване на храненето в усилията за осъществяване на икономически ефективни действия за насърчаване на здравословното хранене;

2.1.6. Промоция на здравословно и балансирано хранене през всички етапи на живота чрез изграждане на подкрепяща среда;

2.1.7. Създаване на система за наблюдение, мониторинг, оценка на детерминанти и тенденции чрез изследване на храненето и хранителния статус на популационно ниво.

2.2.4. Разработване и внедряване на регионално ниво на секторни политики за съчетаване на здравните и социалните услуги с цел улесняване достъпа на трудно достъпните и маргинализираните групи, разширяване мрежата на здравните медиатори и повишаване знанията, уменията и ролята им в този процес.

2.2. Ефективен и качествен държавен здравен контрол:

2.2.1. Повишаване ефективността на държавния здравен контрол на обектите с обществено предназначение, продуктите и стоките и дейностите със значение за здравето на човека и факторите на жизнената среда в съответствие с националните и европейските изисквания

3. МЕРКИ

3.1. Провеждане на ефективен здравен контрол по прилагане на законодателството на ЕС и на националното законодателство за обекти с обществено предназначение, за продукти, стоки и дейности със значение за здравето на човека и за фактори на жизнената среда, надзора на заразните болести и опазване на общественото здраве.

3.2. Извършване на независима, компетентна и прозрачна инспекционна дейност при спазване на утвърдени стандартни оперативни процедури, ръководства или указания.

3.3. Провеждане на системен, в съответствие със законодателството и препоръките на ЕС, мониторинг и оценка на факторите на жизнената среда, с оглед предотвратяване на възможните рискове за здравето на населението.

3.4. Предоставяне на своевременна и достоверна информация на обществеността за резултатите от провеждания държавен здравен контрол.

3.5. Продължаване на дейностите по национални програми и политики за ограничаване на заболяемостта и смъртността от социално значими заболявания, свързани с поведенческите фактори на риска (тютюнопушене, нездравословно хранене, злоупотреба с алкохол, ниска двигателна активност и др.) и факторите на риска в околната среда.

ГОДИШНА ЗАДАЧА ДЕЙНОСТИ	РЕЗУЛТАТ ПОКАЗАТЕЛ	ОТГОВОРНИК	СРОК
I. Анализи, оценки, проучвания			
1. Анализ на здравно - демографското състояние на населението	Изготвен анализ - изведени приоритети: мозъчно-съдови, сърдечно-съдови, бело-дробни заболявания, злокачествени и др.	Нач.отдел	м.февруари, 2022 г.
2. Състояние на околната среда по компоненти. 2.1. Атмосферен въздух.			
2.1.1. Изготвяне на доклад за влиянието на атмосферния въздух върху здравето на населението а) анализ на качеството на атмосферния въздух в наблюдаваните населени места за 2019 г. (по собствени данни и/или данни на РИОСВ); б) методите на изследване на показателите, характеризиращи качеството на атмосферния въздух и графика за пробонабиране; в) анализ на здравното състояние на населението за 2019 г. по групи болести от Клас X „Болести на дихателната система” на МКБ-10, които имат доказана връзка със замърсителите на атмо-сферния въздух, вкл. проследяване тенденциите за съответната област, община и населено място; г) препоръки към общинските власти за намаляване ими-сионните нива на замърсителите, с цел ограничаване на тяхното вредно въздействие върху здравето на населението; д) информация от общините за предприетите мерки за подобряване качеството на атмосферния въздух през 2019 г.	Представен доклад в **МЗ, дирекция „Здравен контрол“** и на ptsenova@mh.government.bg Публикуване на доклада на интернет страницата на РЗИ	ст.инспектор	30.06.2022 г.
2.2. Шум			

3.6. Анализиране на регионално ниво на демографските показатели и здравното състояние на населението и търсене на зависимост между тях и факторите на жизнената среда и начина на живот с оглед разработване на регионални профилактични програми.

3.7. Разширяване на инициативите за промоция на здраве, повишаване на информираността на населението за основните предпоставки за здравословен начин на живот.

2.2.1. Изготвяне на годишен доклад с анализ и оценка на шумовото натоварване в наблюдаваните населени места, вкл. Резултатите от измерванията/изчисленията. -анализ на данните от проведените измервания на шумовото натоварване през 2020 г. с включена динамика за предходни години; -предложения за мерки за намаляване на шумовото натоварване.	Представен доклад в **МЗ, дирекция „Здравен контрол" и на ел. адрес ptsenova @mh.government.bg, както и в НЦОЗА на електронен носител CD** Публикуване на доклада на интернет страницата на РЗИ Представен доклад до община Благоевград	 ст.инспектор 	15.12.2022 г. 23.12.2022 г. 20.12.2022 г.
2.3. Дейности по околна среда 2.3.1. Отбелязване на световни и международни дни, свързани с опазване на околната среда 2.3.2. Отбелязване на национални и световни дни по пътна безопасност	Отбелязан 22 март – Световен ден на водата Отбелязан 22 април – Световен ден на Земята Отбелязана - Трета глобална седмица за пътна безопасност на 00Н Отбелязан 17 ноември - Световен ден за възпоменание на жертвите от пътно-транспортни произшествия	 ст.инспектор 	22 март 2022 г. 22 април 2022 г. 4 -10 май 2022 г. Трета неделя от м.ноември
3. Състояние на храненето на населението			
3.1. Организирано хранене на децата и учениците, съгласно: - **Наредба № 2** от 2013 г. за здравословно хранене на децата на възраст от 0 до 3 години в детските заведения и детските кухни; - **Наредба № 6** от 2011 г. за здравословно хранене на децата на възраст от 3 до 7 години в детски заведения;	- Извършен контрол на 21 детските заведения /детски ясли/ в област Благоевград	инспектор	01.01. – 31.12.2022г.

- Наредба № 37 от 2009 г. за здравословно хранене на учениците. 3.1.1. Оценка на храненето на децата и учениците в детските заведения и училищата.	- Извършен контрол на 44 детските заведения /детски градини/ в област Благоевград	инспектор	01.01. – 31.12.2022г.
	- Извършен контрол на 35 учебните заведения в област Благоевград ?	инспектор	01.01. – 30.12.2022г.
3.1.2. Методично ръководство, срещи, обучения и др. на ръководството и персонала на детските и учебни заведения по прилагане на трите цитирани наредби и рецептурници за отделните възрастови групи.	- Извършена оценката на храненето, независимо дали храната е приготвена в кухненски блок на детското и учебното заведение или е доставена от кетъринг – 100 обекта	инспектори	01.01. – 30.12.2021г.
3.1.3. Планирани активности на РЗИ, д-я «ОЗ, отдел «ПБПЗ» за работа с родителите на деца и ученици.	- Осъществени: методично ръководство, срещи, обучения и др. на ръководството и персонала на детските и учебни заведения по прилагане на трите цитирани наредби, както и на рецептурниците за отделните възрастови групи – 150 лица	инспектори	01.01. – 30.12.2022г.
3.1.4. Съвместна работа с общините за осигуряване на здравословното хранене на подрастващите.			
3.1.5. Съвместна работа с други институции - ***Споразумение №Д01-337/30.12.2019г. между МОН, МЗ и МЗХГ*** за изпълнение на ***Междуинсти-туционален механизъм за контрол на храненето на децата и учениците в системата на пред-училищното и училищното образование.***	- Проведени 10 бр. срещи и презентации с родители, деца и персонал от детските и учебните заведения, свързани със изискванията на здравословното хранене - Осъществена съвместна работа с общините – писмено информиране	инспектори	01.01. – 30.12.2022г.

3.2. Организирано хранене на колективи от работници или администрация, съгласно: - **Наредба №1 от 22 януари 2018** г. за физиологичните норми за хранене на населението.	за възникнали проблеми, провеждане на срещи, разговори и издаване на предписания за своевременно решаване и осигуряване на здравословното хранене на подрастващите.	инспектори	01.01. – 30.12.2022г.
	- Извършени съвместни дейности и проверки от екипи, сформирани от РИО Благоевград.	инспектори	01.01. – 30.12.2022г.
	-	инспектори	01.01. – 30.12.2022г.

4. Оценка на седмичните учебни разписания на учениците по Наредба №10 от 19 юни 2014 г. за здравните изисквания при изготвяне и спазване на седмичните учебни разпи-сания	- Извършена оценка на седмичните учебни разписания – обхванати 100 % от подлежащите на оценяване учебни заведения – 1 бр.	инспектори	уч. 2022 г. / 2023 г. (втори срок) Уч.2021/2022 г. (първи срок)
5. Оценка на здравословното състояние на организираните детски и ученически коле-ктиви 5.1. Подготвяне на информация за здравословното състояние на децата и учениците от организираните колективи, която да бъде включена в годишния доклад за състоянието на здравето на гражданите по реда на чл.5 от Закона за здравето	Изпращане на уведомителни писма до кметовете на 14-те общини относно изготвяне на Приложение №5 към чл.9, ал.1 и Приложение от Приложение №6 към чл.9, ал.1 Изготвен и изпратен доклад – анализ на ел.адрес в МЗ imarinova@mh.government.bg kr.kostadinova@ncpha.government.bg	инспектори инспектори	29.02.2022 г. 30.07.2022 г.
6.Контрол 6.1. Контрол по спазване изискванията на чл. 54, 55, 56 и 56а от Закона за здравето (ЗЗ). 6.1.1. Контрол по спазване забраната за продажба на алкохолни напитки на лица под 18 години по чл. 54 от Закона за здравето. 6.1.2. Контрол по спазване забраните на чл. 55, ал. 1 и 2 от Закона за здравето /външната реклама – билбордове, плакати и др. / 6.1.3. Систематичен здравен контрол в обекти, закрити обществени места и обособени работни места, по прилагане на чл. 56 и чл. 56а от Закона за здравето, в сградите с обособени работни места и заведения за хранене и развлечения.	Извършени проверки - 20 бр. Два пъти годишно проверка на билбордове по направление:	инспектори инспектори	01.01. – 31.12.2022 г. 01.01. – 31.12.2022 г.

	• гр. Благоевград – гр.Петрич; • гр.Благоевград – гр.Гоце Делчев; • при сигнали и жалби. Извършен систематичен здравен контрол в обекти, закрити обществени места и обособени работни места: - регулярно - най-малко 300 обекта; - с еднаква степен на взискателност към отделните обекти за хранене и развлечение; - с повишена кратност - при констатирани нарушения; - при сигнали и жалби. Изготвени ежеседмични отчети до Информационно звено в РЗИ Благоевград.	инспектори инспектори инспектори	01.01. – 31.12.2022 г. 01.01. – 31.12.2022 г. 01.01. – 31.12.2022 г.
II. Дейности по проекти и програми			
1.Национални програми проекти			
1.1. Национална програма за превенция на хроничните незаразни болести 2014- 2020 г. Реализиране на дейности, насочени към намаляване на факторите на риска, водещи до ХНБ ***А. Реализиране на дейности, насочени към намаляване на факторите на риска, водещи до ХНБ*** 1.1.1.Тютюнопушене: Повишаване на нивото на информираност, обучение и включване на населението в дейности по програмата. Провеждане на кампании за информиране на населението, особено на децата и младежите: – Кампания за Световния ден без тютюн (31 май 2022 г.) - Кампания за Международния ден без тютюнопушене – третия четвъртък на м.ноември	Проведени обучения на ученици - 10 бр.	гл.инспектор	м.март,2022г.

-Популяризиране и предоставяне услугите на ККОТ /кабинет за консултиране и отказване от тютюнопушенето/ 1.1.2. Злоупотреба с алкохол: Организиране на кампании за разясняване на опасностите от злоупотребата с алкохол, насочена към уязвимите социални групи: деца, млади хора и бременни жени, чрез образователни програми в училищата и местата, които се посещават от млади хора. - Организиране и провеждане на обучения и семинари, участие в обществени дебати и диалог с институциите, във връзка с проблемите на алкохолната зависимост и повишаване нивото на информираност на обществото по въпросите, отнасящи се до алкохолната зависимост. 1.1.3. Хранене - Провеждане на здравно-образователни мероприятия, насочени към повишаване информираността по въпросите на рискове за здравето при хранителни дефицити, ползите от здравословно хранене, диетично хранене при различни популационни целеви групи (жени в детеродна възраст, бременни и кърмещи жени, родители, лица с ХНБ, ученици и др.). - Организиране и провеждане на обществени кампании за информиране на населението по въпросите на здраво-словното хранене (за подкрепа на кърменето, за борба със затлъстяването, при ХНБ и др.) - Обучение на медицински и немедицински специалисти, имащи отношение към храните и храненето **1.1.4.Физическа активност**	Отбелязан 31.05.2022 г. Отбелязан 16.11.2022 г. Проведени текущи консултации -20 бр. Проведени информационно-скринингови кампании – 2 бр. Проведени кампании – 2 Съвместна инициатива на РЗИ Благоевград и МКБППМН Община Благоевград „Живей здравословно“, 2022 г. Проведени обучения – 10 бр.	гл.инспектор гл.инспектор гл.инспектор гл.инспектор гл.инспектор	31.05.2022 г. 16.11.2022 г. 01.01.-31.12.2022 г. м.юни,2022г. 01.01.-31.12.2022 г.

- Реализиране на образователни мероприятия (радио и телеви-зионни програми, публикации, пресконференции, информаци-онни кампании и др.) за повишаване на знанията и мотивацията на населението от различни възрастови групи за редовна физическа активност, укрепваща здравето. - Организиране и провеждане на обучителни курсове и семинари с медицинските специалисти, включително и тези от здравните кабинети в училищата и детските градини за повишаване знанията по проблемите, свързани с ниската физическа активност на населението; - Да се организират и провеждат съвместни мероприятия с медицински и немедицински (включително спортни) специ-алисти и партньори на програмата, насочени към повишаване на физическата активност на населението;	Отбелязани: - 19 май - Европейския ден за борба със затлъстяването - 1-7 август - Световната седмица на кърменето - 16 октомври - Световен ден на прехраната - 20 октомври – Световен ден на профилактика на йоддефи-цитните заболявания - 24 октомври – Международен ден за борба със затлъстяването Проведени индивидуални и групови обучения – 30 бр. Проведени информационни кампании - 3 бр.	инспектор инспектор Инспектор Инспектор Инспектор Инспектор Инспектор	19.05.2022 г. 01.01. - 07.08.2022 г. 16.10.2022 г. 20.10.2022 г. 24.10.2022 г. 01.01.- 31.12.2022 г. 01.01.- 31.12.2022 г.

	Отбелязан: **- 10 май –** Световен ден за физическа активност 2021 г.; Проведени 2 семинара	инспектор инспектор инспектор	10 май 2022 г. 01.01.-31.12.2022 г. м.март,2022 г.
1.4.Изпълнение на специ-фични задачи, произтичащи от национални и регионални програми по профи-лактиката, контрола и надзора на СПИН, тубер-кулоза и СПИ. **1.4.1. Дейности, свързани с изпълнение на задачите, произтичащи от Нацио-налната програма за превенция и контрол на ХИВ и сексуално предавани инфекции (СПИ) (2016-2020 г.)**			

а) *Промоция на здраве сред подрастващите, младите хора и уязвимите групи* - Участие в кампании за промо-ция на безрисково сексуално поведение сред подрастващите и младите хора. - Активно участие в Националните и регионални кампании за превенция на ХИВ/СПИН и СПИ;	Проведени кампании – 3 броя	начальник отдел	01.01. – 31.12.2022 г.
- провеждане на здравно-образователни дейности по въпроси, свързани с превенцията на ХИВ/СПИН, СПИ, тютюнопушене и употреба на ПАВ в домовете за деца лишени от родителски грижи, кризисни центрове за временно настаняване на деца и други. - Изготвяне на тримесечни справки за броя на достигнатите лица и вида на предоставените им услуги чрез дейностите по промоция на здраве и превенция на ХИВ/СПИН и СПИ, осъще-ствявани от РЗИ; -Осъществяване на съвместни дейности с НПО, работещи със следните уязвими групи: роми, лица, инжекционно употре-бяващи наркотици, мигранти и мобилно население, проститу-иращи жени и мъже, мъже правещи секс с мъже, лица лишени от свобода	Отбелязани: 16 май - Ден за съпричастност със засегнатите от ХИВ/СПИН 1 декември – Световен ден за борба срещу СПИН Лятна АНТИСПИН кампания Проведени обучения – 10 бр.	нач.отдел нач.отдел нач.отдел нач.отдел	16.05.2022 г. 01.12.2022 г. м.юли – м.август 2022 01.01. – 31.12.2022 г.

	Изготвени тримесечни сравки	нач.отдел	I,II,III и IV тримесечия, 2022г.
	Проведена 3 бр. информационно-скриннигова кампания „Изследвай се анонимно и безплатно“	нач.отдел	01.01. – 31.12.2022 г.
1.5. Националната програма за превенция и контрол на туберкулозата в Република България (2021-2025 г.) Информиране на населението за проблемите, свързани с туберкулозата, факторите за развитие и разпространение на болестта, необходимостта от изследване и лечение, както и здравните и социални последици за индивида и общността, сред която живее: - организиране и участие в кампании «Седмица на отворените врати» съвместно с лечебните заведения за диагностика и лечение на туберкулоза; - съвместни дейности със СБАЛПФЗ Благоевград и НПО, работещи с рисковите групи;			
-разпространение на информа-ционни материали за превенцията на ХИВ сред пациенти с туберкулоза	Проведени информационни здравно-образователни дейности за възможностите за намаляване на риска от заразяване и разпространение на туберкулозата – 3 бр. Отбелязан: 24 март – Световен ден за борба с	Началник отдел	01.01. – 31.12.2022г.

	туберкулозата Проведени здравно-образователни и информационно-скриннигови кампании – 2 бр. преиздадени и разпространени здравно-образователни материали и излъчени презентации – 300 бр.	Началник отдел Началник отдел	24.03.2022 г. 01.01. – 31.12.2022 г.
1.6. Националния план за действие за периода 2015-2020 г. за изпълнение на Националната стратегия на Република България за интегриране на ромите 2012-2020 г. Организиране и провеждане на обучителни дейности със здравни медиатори сред ромското население, както следва: - беседи и разговори с младите майки за значението на имунизациите и мотивирането им за редовното им прилагане, съгласно Националния имуни- зационен календар. - беседи с подрастващи и млади хора и техните родители за начините за предпазване от нежелана и ранна бременност, за опасностите, които крие ранната бременност за майката и бебето. - обучения за жени от ромски етнос, ангажирани с отгле-ждането на малки деца. - разяснителни кампании за значението на профилактичните прегледи сред ромското население. - кампании за запознаване с начините за предпазване от най-разпространените инфекциозни, онкологични, сърдечно-съдови и наследствени болести. - беседи от здравни специалисти и медиатори за вредата от най-разпространените рискови фактори – тютюнопушене, злоупотреба с алкохол, нездраво-словно хранене и за преди-мствата на здравословния начин на живот.	Проведена кампания на тема „Имунизациите път към здравето” Провеждане на 2 беседи на тема: „Родителството – отговорна грижа” Проведени 2 беседи на тема: „Да пораснем	гл.инспектор гл.инспектор гл.инспектор	01.01. – 31.12.2022 г. 01.01. – 31.12.2022 г. 01.01. –

	заедно в условията на пандемия от COVID 19”		31.12.2022 г.
	Проведена кампания на тема „Профилактиката - път към здравето!”	гл.инспектор	01.01. – 31.12.2022 г.
	Проведена кампания ”Информирани и здрави”	гл.инспектор	01.01. – 31.12.2022 г.
	Проведени 4 беседи Излъчени видео и аудио клипове	гл.инспектор	01.01. – 31.12.2022 г.
III. КВАЛИФИКАЦИЯ НА КАДРИТЕ В ОТДЕЛ „ПБПЗ“			

3.8. Изпълнение на дейности по национални програми и проекти за ограничаване влиянието върху здравето на поведенческите рискови фактори и факторите на жизнената среда.

3.9. Провеждане на системни дейности за подготовка и повишаване на квалификацията на кадрите от РЗИ.

3.10. Подобряване ефективността на действащите на регионално ниво съвети по определени здравни проблеми.

3.11. Осъществяване на ефективна координация на РЗИ с другите регионални структури на държавната власт при изпълнение на дейностите по държавния здравен контрол, надзора на заразните болести и по профилактика на болестите и промоция на здраве.

3.12. Анализиране на потребностите от човешки ресурси в областта на здравеопазването, планиране и координиране дейностите по провеждане на следдипломно обучение в системата на здравеопазването.

4. ГОДИШНИ ЗАДАЧИ

VI.Квалификация на кадрите

1.Външни форми

1.Инж. Йорданка Янчева-2.2.1.1-17 май 2022г.-1 ден- СЪВРЕМЕННИ АСПЕКТИ НА ОПАЗВАНЕ ЧИСТОТАТА НА ВОДИТЕ

2. **Инж. Йорданка Янчева-**2.2.2.1-11 април 2022г. -2 дни- ХИГИЕННИ ИЗИСКВАНИЯ КЪМ КОЗМЕТИЧНИТЕ ПРОДУКТИ. ЗАКОНОДАТЕЛСТВО

3. **Ани Виделова-**2.1.1.1-02 юни 2022 г.-2 дни - АКТУАЛНИ АСПЕКТИ НА ЗДРАВНИЯ РИСК ОТ ФАКТОРИ НА ЖИЗНЕНАТА СРЕДА

4. **Мариела Чакърова-**2.2.2.1-11 април 2022г.-2 дни- ХИГИЕННИ ИЗИСКВАНИЯ КЪМ КОЗМЕТИЧНИТЕ ПРОДУКТИ. ЗАКОНОДАТЕЛСТВО

5. **Таня Христова-**3.2.5.3-28 март 2022г.-2 дни- ИЗМЕРВАНЕ И ОЦЕНКА НА ШУМ В ОКОЛНАТА СРЕДА. НОРМАТИВНИ ДОКУМЕНТИ

6. **Надежда Радева-**2.2.1.1-17 май 2022г.-1 ден- СЪВРЕМЕННИ АСПЕКТИ НА ОПАЗВАНЕ ЧИСТОТАТА НА ВОДИТЕ

7. **Бойка Стойкова-**2.2.1.1-17 май 2022г.-1 ден- СЪВРЕМЕННИ АСПЕКТИ НА ОПАЗВАНЕ ЧИСТОТАТА НА ВОДИТЕ

8. **Бойка Стойкова-**2.2.2.1-11 април 2022г. -2 дни- ХИГИЕННИ ИЗИСКВАНИЯ КЪМ КОЗМЕТИЧНИТЕ ПРОДУКТИ. ЗАКОНОДАТЕЛСТВО

9. **Йорданка Игнатова-**2.1.1.1-02 юни 2022 г.-2 дни - АКТУАЛНИ АСПЕКТИ НА ЗДРАВНИЯ РИСК ОТ ФАКТОРИ НА ЖИЗНЕНАТА СРЕДА

10. **Вангелия Заимова-**2.2.2.1-11 април 2022г. -2 дни- ХИГИЕННИ ИЗИСКВАНИЯ КЪМ КОЗМЕТИЧНИТЕ ПРОДУКТИ. ЗАКОНОДАТЕЛСТВО

11. **Красимира Станкова-**2.2.3.1-29 април 2022г.-1 ден- МИКРОБИОЛОГИЧНИ ПАРАМЕТРИ, ЗАЛЕГНАЛИ В НОВАТА ДИРЕКТИВА ЗА КАЧЕСТВОТО НА ВОДАТА, ПРЕДНАЗНАЧЕНА ЗА КОНСУМАЦИЯ ОТ ЧОВЕКА – ДИРЕКТИВА (ЕС) 2020/2184

12. **Йоана Александрова-**2.2.3.1-29 април 2022г.-1 ден- МИКРОБИОЛОГИЧНИ ПАРАМЕТРИ, ЗАЛЕГНАЛИ В НОВАТА ДИРЕКТИВА ЗА КАЧЕСТВОТО НА ВОДАТА, ПРЕДНАЗНАЧЕНА ЗА КОНСУМАЦИЯ ОТ ЧОВЕКА – ДИРЕКТИВА (ЕС) 2020/2184

13. **Албена Кюркчийска-**3.2.5.3-28 март 2022г.-2 дни- ИЗМЕРВАНЕ И ОЦЕНКА НА ШУМ В ОКОЛНАТА СРЕДА. НОРМАТИВНИ ДОКУМЕНТИ

14. **Хюлия Мусова-**2.2.3.1-29 април 2022г.-1 ден- МИКРОБИОЛОГИЧНИ ПАРАМЕТРИ, ЗАЛЕГНАЛИ В НОВАТА ДИРЕКТИВА ЗА КАЧЕСТВОТО НА ВОДАТА, ПРЕДНАЗНАЧЕНА ЗА КОНСУМАЦИЯ ОТ ЧОВЕКА – ДИРЕКТИВА (ЕС) 2020/2184

15. **Лозка Владимирова-**3.2.5.3-28 март 2022г.-2 дни- ИЗМЕРВАНЕ И ОЦЕНКА НА ШУМ В ОКОЛНАТА СРЕДА. НОРМАТИВНИ ДОКУМЕНТИ

16. **Лозка Владимирова-**3.2.5.4-7 ноември 2022г.-3 дни- МЕТОДИ И СРЕДСТВА ЗА ИЗМЕРВАНЕ И ХИГИЕННА ОЦЕНКА НА ЕЛЕКТРОМАГНИТНИ ЛЪЧЕНИЯ. МОНИТОРИНГ ОТ РЗИ. ВЪВЕЖДАНЕ НА ДАННИ В ИНФОРМАЦИОННАТА СИСТЕМА НА ИЗТОЧНИЦИ НА ЕМП (ПРАКТИЧЕСКИ СЕМИНАР)

КОЛЕГИУМИ

II – ро тримесечие

1.Хигиенни изисквания към козметичните продукти. Законодателство

Срок: м. юни
Отг.: М. Чакърова

2.Съвременни аспекти на опазване чистотата на водите

Срок: м. юни
Отг.: инж. Й. Янчева

III – то тримесечие

1.Актуални аспекти на здравния риск от фактори на жизнената среда.

Срок: м. юли
Отг.: А. Виделова

VII.Контрол на контрола

ПЛАН ЗА КОНТРОЛ ВЪРХУ ДЕЙНОСТТА НА СЛУЖИТЕЛИТЕ ОТ ДИРЕКЦИЯ "ОБЩЕСТВЕНО ЗДРАВЕ"

1.проверка по документация – ДЗК	I тримесечие	II тримесечие	III тримесечие	IV тримесечие
–Гоце Делчев		1	1	1
- Разлог		1	1	1
- Петрич		1	1	1
-Сандански		1	1	1
-Благоевград		1	1	1
2.проверка по обекти – ДЗК				
-Гоце Делчев		1	1	1
-Разлог		1	1	1
-Петрич		1	1	1
-Сандански		1	1	1
-Благоевград		1	1	1

VIII.Борба с корупцията

1.Поощряване взискателността на контрола,като тя бъде един от основните критерии при индивидуалната оценка на служителите.Изготвяне на такава всяко тримесечие.
2.Най-задълбочено проучване на всички сигнали за корупция сред служители на дирекцията.
3.При сигнали или съмнения за корупция да се търси съдействие от ръководството на инспекцията.
4.Създаване на ефективна система за контрол от страна на директора на дирекцията и началник отделите.
5.По-голяма прозрачност и информиране на обществеността чрез медиите.
6.Ясно и конкретно регламентирани правомощия на служителите от дирекцията.
7.Търсене на отговорност за неправомерно неизпълнение или за лошо и неточно изпълнение на служебните задължения и налагане на дисциплинарни и сериозни имуществени санкции,както и ефективно прилагане на вътрешния контрол.

ДИРЕКЦИЯ "МЕДИЦИНСКИ ДЕЙНОСТИ"

1. Приемане и обработка на заявления за регистрация/ пререгистрация на ЛЗ за извънболнична медицинска помощ и хосписи.
   1.1. Проверки за спазени медицински стандарти;
   1.2. Издаване на удостоверения по чл. 40 от ЗЛЗ;
   1.3. Искания до съсловните организации за издаване на удостоверения за вписване в техните регистри на лекарите, лекарите по дентална медицина, лекарските асистенти, медицинските сестри или акушерките, лаборантите и зъботехниците, които ще ръководят и/или ще работят в лечебното заведение, съответно в звеното по чл. 17а;
   1.4. Вписване на нови регистрации и промени по регистрации в регистрите след получаване на удостоверенията от ИАМН;
   1.5. Изпращане писма до ИАМН, ЛЗ, МЗ и други институции във връзка с регистрите.
2. Издаване на удостоверения за недостатъчност на специалисти в извънболничната медицинска помощ по реда на чл. 59 б от ЗЗО и чл. 81 от ЗЛЗ;
3. Издаване удостоверения за изпълнение на изискванията по чл. 46, ал. 3 от Закона за лечебните заведения и на утвърдените медицински стандарти във връзка с издаването на разрешения за извършване на лечебна дейност от лечебните заведения за болнична помощ, центровете за психично здраве, центровете за кожно-венерически заболявания, комплексните онкологични центрове, домовете за медико-социални грижи и диализните центрове.
4. Регистрация на лица, упражняващи неконвенционални методи за благоприятно въздействие върху индивидуалното здраве.
5. Издаване разрешения за съхранението и продажбата на лекарствени продукти от лекари, лекари по дентална медицина по реда на Наредба № 5 от 6 юли 2011 г. за условията и реда за получаване на разрешение за съхранение и продажба на лекарствени продукти от лекари и лекари по дентална медицина и снабдяването им с лекарствени продукти.
6. Регистрация и пререгистрация на дрогерии на територията на областта:

6.1. Извършване на проверка на място;

6.2. Издаване на удостоверение и вписване в регистъра на дрогериите.

6.3. Изпращане на информация за регистрираните/ пререгистрирани дрогерии до МЗ за вписване в Националния регистър на дрогериите.

7. Организиране и контрол дейността по медицинската експертиза и на регионалната картотека на медицинската експертиза.

7.1. Издаване на заповеди за състав на ЛКК с уведомяване на РЗОК, ТП на НОИ, РДСП, ТЕЛК.

7.2. Извършване проверки по ТЕЛК от граждани и институции;

7.3. Приемане и обработка на документи за освидетелстване, преосвидетелстване и служебно преосвидетелстване за ТЕЛК, обработка на МЕД;

7.4. Завеждане жалби от ТП на НОИ-Благоевград и страната от работодатели и Д“СП“ за експертиза на болнични листа;

7.5. Обработване жалби към НЕЛК;

7.6. Участие в работни срещи;

7.7. Проверки по жалби и сигнали;

7.8. Проверки по организацията и качеството на експертната дейност на ТЕЛК и качеството на експертизата на временната неработоспособност.

8. Събиране и анализ на информация и изпращане в МЗ, свързана с разходването на публични средства в лечебните и здравните заведения на територията на област Благоевград.

8.1. Събиране, обработване и упражняване контрол на отчетите по разделно отчитане на разходите в лечебните заведения за болнична помощ;

8.2. Събиране информация за промените в натуралните показатели за броя на децата в детски ясли, на децата, ползващи детска кухня и на здравните медиатори в Благоевградска област в делигираните от държавата дейности във функция „Здравеопазване“.

9. Извършване на контрол по реда на чл. 93 от ЗЗ.

10. Проверки по разходване на средствата от Републиканския бюджет по чл. 82 от Закона за здравето.

11. Участие в изработването на областната здравна карта.

12. Дейности по Закона за закрила на детето и по други нормативни актове, съвместно със звената, ангажирани със социалното подпомагане в общините,

12.1. Ежеседмично участие на лекар от дирекцията в съвета по осиновяване към РДСП Благоевград;

12.2. Заверка на социални оценки на лица с намалена работоспособност към общините в област Благоевград.

13. Проучване на потребностите в областта от лекари, лекари по дентална медицина, фармацевти и други медицински и немедицински специалисти в здравеопазването и съответно предложение към министъра на здравеопазването за броя на местата за следдипломно обучение.

13.1. Събиране, дава пъти годишно, на информация от ЛЗБП - бази за обучение и по чл. 13 и изпращане на обобщената информация до НЦОЗА във връзка с лекарите, желаещи да специализират по реда на Наредба № 1 от 2015 г.

14. Събиране, обработване и предоставяне финансово-икономическа и статистическа информация за дейността и ресурсното осигуряване на лечебните и здравните заведения на територията на област Благоевград.
15. Тримесечно събиране на информация за размера на дългосрочните и краткосрочните задължения /в т.ч. просрочените/ на общинските лечебни заведения за болнична помощ в област Благоевград – изпращане обобщен отчет в МЗ.
16. Събиране, обработване и предоставяне медико-статистическа информация за дейността на лечебните и здравните заведения.
16.1. Събиране, обработване и изпращане на годишните отчети от ЛЗБП и ЦСМП;
16.2. Събиране, обработване и изпращане на годишните отчети от ЛЗ за извънболнична помощ;
16.3. Събиране, обработване и изпращане на оперативна статистическа информация от ЛЗБП:
- сведение за извършените аборти;
- сведение за случаите на остър инфаркт на миокарда;
- сведение за случаите на остра мозъчно-съдова болест;
- съобщения за суицидно действие;
- сведение за остри интоксикации, свързани с употреба на психоактивни вещества (наркотици и алкохол);
- новородени деца, припознати от лица с чуждо или двойно гражданство;
- новородени деца в непосредствен риск от изоставяне или настаняване в специализирана институция;
- починали деца на територията на област Благоевград;
- съобщения за случаи на перинатална смърт.
16.4. Събиране, обработване и изпращане на статистическа документация, формуляр 3 – Детски ясли;
16.5. Сведение за контролната дейност на РЗИ по медицинската документация и статистическата отчетност на лечебните заведения;
16.6. Сведение за легловия фонд в стационарите на лечебните заведения за болнична помощ.
17. Извършва проверки по реда на ЗККК.
18. Внедряване и поддържане единни информационни системи за отчетност на лечебните и здравни заведения, оказване методична помощ и осъществяване контрол при прилагането им.
19. Изработване анализи и оценки на здравно-демографските процеси на територията на област Благоевград, необходими за формирането на национална и регионална здравна политика.
20. Контрол на дейността на лечебните и здравните заведения по осъществяването на метрологичен контрол върху медицинската техника и апаратура.
21. Контрол на обектите за търговия на едро и дребно с лекарствени продукти по реда на Закона за лекарствените продукти в хуманната медицина.
22. Контрол на обектите за търговия на едро и дребно с лекарствени продукти по реда на Закона за контрол върху наркотичните вещества и прекурсорите.

23. Вписване в регистъра на лекарите и лекарите по дентална медицина, които предписват лекарствени продукти, съдържащи наркотични вещества.
24. Изпълнение на дейности по Национална програма за подобряване на майчиното и детско здраве.
25. Планиране, организиране и контрол на дейностите по медицинското осигуряване на населението при бедствия, аварии и катастрофи.
26. Разработване военновременни планове за организация на медицинската помощ за населението в региона и дейности по отбранително-мобилизационна подготовка.
27. Съставяне на АУАН.
28. Ежедневно събиране и предоставяне в МЗ на информация за свободните легла в ЛЗБП от областта.
29. Кодиране на Съобщения за смърт.
30. Участие в комисия на РУО-Благоевград за насочване на ученици с хронични заболявания в училищата на областта.
31. Извършване проверки с други институции.

ПЛАН ЗА РАБОТАТА
НА ДИРЕКТОРСКИ СЪВЕТ
ПРИ РЗИ - БЛАГОЕВГРАД ПРЕЗ 2022 ГОД.

Месец март:

1.Контрол на взетите решения от предходен директорски съвет

Докладва: Директор на РЗИ
Директори на дирекции

2.Разглеждане на писма от Министерство на здравеопазването, Национални центрове, Областна администрация, Регионални служби и др.

Докладва:Директор на РЗИ

3.Дебати по проблеми свързани с цялостната дейност на РЗИ упражнявана на територията на областта

Докладва:Директор на РЗИ

4.Отчет за дейността на инспекцията за 2021 год.

Докладва:Директор на РЗИ

5.Указания за планиране на дейността на РЗИ – Благоевград за 2022 год.

Докладва: Директор на РЗИ

6.Бюджет за 2022 год. на инспекцията

Докладва: Главен счетоводител

7.Разни

Месец Април:

1.Контрол на взетите решения от предходен директорски съвет

Докладва: Директор на РЗИ
Директори на дирекции

2. Отчет за дейността на РЗИ - Благоевград за първо тримесечие на 2022 год.

Докладва: Директор на РЗИ
Директори на дирекции

3.Дебати по проблеми свързани с цялостната дейност на РЗИ упражнявана на територията на областта

Докладва:Директор на РЗИ

4.Икономическа справка за финансовото състояние на инспекцията

Докладва: Главен счетоводител

5.Разглеждане на писма от Министерство на здравеопазването, Национални центрове, Областна администрация, Регионални служби и др.

Докладва:Директор на РЗИ

6.Разни

Месец Юли:

1.Контрол на взетите решения от предходен директорски съвет

Докладва: Директор на РЗИ

Директори на дирекции

2. Отчет за дейността на РЗИ - Благоевград за второ тримесечие на 2022 год.

Докладва: Директор на РЗИ
Директори на дирекции

3.Дебати по проблеми свързани с цялостната дейност на РЗИ упражнявана на територията на областта

Докладва:Директор на РЗИ

4.Икономическа справка за финансовото състояние на инспекцията

Докладва: Главен счетоводител

5.Разглеждане на писма от Министерство на здравеопазването, Национални центрове, Областна администрация, Регионални служби и др.

Докладва:Директор на РЗИ

6.Разни

Месец Октомври:

1.Контрол на взетите решения от предходен директорски съвет

Докладва: Директор на РЗИ
Директори на дирекции

2. Отчет за дейността на РЗИ - Благоевград за трето тримесечие на 2022 год.

Докладва: Директор на РЗИ
Директори на дирекции

3.Дебати по проблеми свързани с цялостната дейност на РЗИ упражнявана на територията на областта

Докладва:Директор на РЗИ

4.Икономическа справка за финансовото състояние на инспекцията

Докладва: Главен счетоводител

5.Разглеждане на писма от Министерство на здравеопазването, Национални центрове, Областна администрация, Регионални служби и др.

Докладва:Директор на РЗИ

6.Разни

Забележка: При необходимост от запознаване с нови нормативни документи, насоки за работа спуснати от МЗ и др., се предвижда провеждане на Директорски съвет.